E' inteiramente falso que da projectada reforma dos serviços policiaes possa resultar a "dissolução" da Policia Militar. Do que se cogita é de uma direcção unica, para todos os apparelhos com identica finalidade, ou seja, a defesa da ordem public[a]. O Governo Provisorio está, pelo contrario, empenhado em fazer uma grande reforma na Policia Militar, que será [...] e moralmente na altura da nobre missão que lhe incumbe. Dessa reforma já está cogitando o sr. ministro do Inte[rior], secundado pelo general commandante da Policia Militar.

Bibliotheca Nacional. Av. Rio Branco

Diario Carioca

Director: J. E. DE MACEDO SOARES

Anno IV — Numero 805 | Rio de Janeiro, Terça-feira, 10 de Fevereiro de 1931 | Praça Tiradentes nº 77

A ORDEM PUBLICA

Alguns ambiciosos descontentes, no Exercito e fóra do Exercito, foram surpreendidos pela policia num trabalho de desaggregação e derrotismo, cujos objectivos elles proprios são incapazes de precisar.

Muitos sonhadores de revolução confessam-se, agora, desencantados, porque o governo não é elastico e, sobretudo, não é como o sol, que toca a todos. Não encontrando um galho alto, de onde pudessem mostrar a linda plumagem, gorgeando deliciosamente, os desilludidos que foram, aliás, personagens secundarias na revolução nacional, pretendem ser, agora, os "azes" de uma intentona entre amigos.

O Governo Provisorio, considerando a bobagem dos folhetinistas da ditadura militar, aos quaes falta tudo, a começar pelo ditador — deliberou, por uma vez, mandal-os ás urtigas. Mas sabemos, com a maior segurança, que a policia revolucionaria dará um exemplo definitivo do seu methodo de tratar intrigantes e desordeiros, caso não se accommodem, definitivamente, á insignificancia em que vivem.

O Governo Provisorio foi instituido pela Nação, desejosa de reconquistar suas liberdades basilares, seus direitos politicos fundamentaes. Destruido o regimen condemnado pela opinião publica, trata-se, agora, de reconstruir as instituições juridicas, politicas e sociaes que enquadram o Estado, obra precedida dos trabalhos de saneamento moral, em curso. O Governo Provisorio está, pois, desempenhando-se de um mandato imperativo que lhe conferiu o paiz. Individuos isolados, ou grupos de individuos que pretendam fazer prevalecer suas ideologias privadas sobre a vontade nacional, serão reprimidos e castigados de uma fórma exemplar. Foi o que dissemos no começo deste artigo, e repetimos para que os simples e ingenuos não venham allegar, mais tarde, equivocos que nada justifica.

Os grandes chefes do Exercito e da Marinha, todos os orgãos de expressão da vontade das massas populares, a intellectualidade brasileira, em manifestações quasi unanimes, condemnando o regimen decaido, esperam que o Governo Provisorio se desempenhe, com prudencia, mas com firmeza, dos pesados encargos que recebeu da Nação.

Nas classes conservadoras, nas classes operarias, nas fileiras dos idealistas mais avançados, o sr. presidente da Republica está encontrando o mais seguro apoio para realizar, tranquillamente, sua obra de governo. Perturbal-o, por despeito ou ambição, é, pois, um crime de traição aos interesses da patria, que, sabemos, será castigado com o maximo rigor.

A Revolução é uma crysalida que se está desfazendo do seu casulo na metamorphose necessaria. Nada de impaciencias, nada de desanimos, nada de irritações. O tempo é um factor necessario de todas as soluções politicas. Desconfiem, os cidadãos de boa fé, dos thaumaturgos de olho vivo, cujas receitas miraculosas quasi sempre consistem em treparem no governo, quando não logram ser governo elles proprios... O paiz não tem interesse em que mudem as moscas; o que lhe convém é deixar de ser o burro lazarento, sugado por todos os exploradores e gananciosos, surrado por todos os violentos e arbitrarios, illudido por todos os farçantes e mentirosos.

A perspectiva dessa cura desespera os zumbidores de mandibulas aceradas; mais uma razão para o povo perseverar no methodo revolucionario, dando tempo ao tempo.

J. E. DE MACEDO SOARES

TRIBUNAL ESPECIAL REVOLUCIONARIO

Pedida a prisão preventiva de varios politicos

De accordo com o pedido do procurador, sr. Themistocles Cavalcanti e convocação do presidente, o Tribunal Especial realizou a segunda sessão secreta, marcada para as 20 horas.

A reunião realizou-se a portas fechadas, no gabinete do sr. J. J. Seabra, com a presença de todos os juizes e procuradores.

Durante mais de duas horas, os membros da alta côrte revolucionaria discutiram os casos já apresentados na sessão secreta das 15 horas, nada transpirando sobre os assumptos ventilados, nem sobre os nomes ali postos em evidencia no correr dos debates.

Sabe-se que o sr. Themistocles Cavalcanti citou factos e apresentou documentos considerados importantes sobre crimes politicos e funccionaes, justificando o pedido, que fazia, de prisão preventiva dos responsaveis por taes occurrencias, todos elles considerados como figuras de destaque do regimen decaido.

Terminada a reunião, muito depois das vinte e duas horas, os juizes e procuradores retiraram-se do edificio do Monroe sem mais demora, evitando fazer quaesquer declarações sobre os assumptos ali debatidos.

Acredita-se, entretanto, que o sr. Themistocles Cavalcanti, depois da apresentação de documentos de certa gravidade, requereu a prisão preventiva de varios politicos que gosavam de influencia no desgoverno do sr. Washington Luis, figurando entre elles o sr. Sylvio de Campos, ex-deputado "perrepista" considerado como chefe dos desordeiros da capital paulista e destribuidor de ordens e negocios na Prefeitura da mesma cidade. Assegura-se, mesmo, que o Tribunal havia deferido o pedido, como já fizera, á tarde, no caso de Sergipe.

Incidente Butler-Mussolini

WASHINGTON, 8 (Havas) — O Departamento da Marinha resolveu não mais sujeitar a conselho de guerra o almirante Butler, por haver pronunciado um discurso que foi considerado offensivo ao sr. Mussolini, presidente do conselho de Ministros da Italia.

Aquella alta patente, entretanto, não escapará a uma repreensão official.

A Prefeitura de Policia do D. Federal será uma organização modelar

Já foram definitivamente assentadas as bases para a reforma do nosso apparelho policial — Como decorreu a reunião de domingo na Chefatura de Policia — Designadas as diversas commissões

Grupo tirado após a reunião, vendo-se ao centro o dr. Baptista Luzardo

Realizou-se, na manhã de domingo, conforme previamente annunciada, a reunião convocada pelo Chefe de Policia, dr. Baptista Luzardo, entre technicos e especialistas, no objectivo de se discutirem e assentarem definitivamente, as bases preliminares para a reforma do nosso apparelho policial.

A essa reunião, compareceram, além dos technicos e especialistas convidados pelo dr. Luzardo, juristas, magistrados, jornalistas, velhos e abalisados servidores da policia, formando um ambiente de selecção.

O Chefe de Policia, abrindo a sessão, usou da palavra para expor o seu plano de reforma que, diga-se de passagem, está vasado no criterio de modelares apparelhamentos policiaes e cuja realização constituirá um dos mais notaveis beneficios decorrentes da obra revolucionaria.

"Ao receber a determinação ultimativa do Chefe do Governo Provisorio de assumir a direcção da chefia da Policia, começou o dr. Luzardo, entre as condições que levantei antes de aceitar o honroso cargo, foi a principal a de remodelar a Policia do Districto Federal. Era uma condição indispensavel, era a parte primordial da minha administração. Tive de s. ex. a resposta affirmativa de que eu vivia para esta casa com ampla liberdade de suggerir as medidas que julgasse necessarias para o bom funccionamento da administração publica no Brasil".

O Chefe de Policia, depois de algumas considerações, continua, textualmente: "E é em cumprimento deste ponto cardeal do meu programma, que tenho a honra de me dirigir aos illustres compatricios que aqui se acham reunidos. O dr. Luzardo passa a ler a carta-circular que enviou a todas as pessoas ali reunidas.

Ajuntou, referindo-se aos ultimos trechos da missiva: "Devo frisar este ponto da minha carta-convite: tratando-se de uma reforma ampla e eminentemente liberal, que servirá de modelo ao resto do Brasil, não olhamos côr partidaria, para convidar elementos capazes de collaborar na obra que este departamento publico pretende levar a effeito". Assegurava, então, que as opiniões daquelles, cuja corrente politica era contraria á sua, terão o mais largo acatamento, pois, com esse criterio, visa o governo provisorio afastar, quanto possivel, a policia da politica.

Tecidas taes considerações, o Chefe de Policia passa a tratar do plano da reforma, em si mesma, explanando os seus pontos basilares.

A funcção estrictamente policial

As hypotheses debatidas pela commissão central para se cingir ao criterio de absoluta reparação entre a policia e a politica, foram as tres seguintes:

a) criação do Ministerio de Segurança Publica; b) continuação da policia como dependencia do Ministerio da Justiça; c) organização da Prefeitura de Policia do Districto Federal.

A terceira hypothese foi aceita, por unanimidade de vistas e, destarte, a actual chefia de policia passará a ser a Prefeitura de Policia do Districto Federal, isto é, um departamento independente, de funcção eminentemente policial, sem attribuições politicas.

A fusão das Policias Civil e Militar, e de Guardas-Nocturnas

As bases para a reforma da policia são em numero de dez, accentúa o chefe.

E' das principaes, a que trata da unificação da Policia Civil, Militar e Guarda Nocturna.

Acha que todas, debaixo de um só contrôle, terão muito melhor efficiencia. As vantagens estão no dominio geral, não precisa profundo raciocinio para comprehendel-as.

Gasta o governo 44.000 contos na manutenção da Policia Civil, Militar e Guarda Nocturna, entretanto, a cidade do Rio de Janeiro está, inilludivelmente, despoliciada. Com a unificação dessas organizações e no limite da mesma verba, pretende s. s. reformar a policia e tornal-a verdadeiramente efficiente e modelar. E, para evidenciar o que antes affirmára, quanto ao despoliciamento da cidade, o chefe de policia declara que, no dia immediato á sua posse, tendo exigido um quadro do pessoal sob a sua direcção, ficou escandalosamente surpreendido.

A Guarda Civil, por exemplo, é composta de 1.200 homens, sendo que 532 destes, estavam desviados das suas funcções e, subtraindo ainda os que se encontram enfermos, restam apenas 48 homens para cada um dos quartos, numero, sem duvida, irrisorio numa cidade de 2 milhões de almas!

A policia de carreira

A seguir, o sr. Luzardo aprecia a parte que se refere á organização systematica e hierarchica, fazendo sentir a necessidade da

(Continúa na 12ª pagina).

A REFORMA DO ENSINO

Amanhã, começamos a publicar uma série de artigos do nosso collaborador padre Almeida Leal, sobre a reforma do ensino.

O autor desses artigos esclarece ao publico não ser de seu intuito referir-se á questão do ensino religioso.

Essa declaração faz applacar a impressão dos elementos sectarios e fanaticos.

São raciocinios no dominio da pedagogia e formação intellectual dos povos cultos e civilizados.

A REPRESENTAÇÃO DO BRASIL NO EXTERIOR

OS NOVOS EMBAIXADORES EM LISBOA E BRUXELLAS

Por decreto de hontem, foi nomeado embaixador do Brasil em Lisboa, o dr. José Bonifacio de Andrada e Silva, ex-leader da bancada mineira na Camara e figura proeminente da campanha liberal.

Digno representante de uma tradicional familia brasileira, o dr. José Bonifacio será, junto á grande nação irmã, um authentico embaixador da nossa amizade e da nossa cultura.

Será, tambem, nomeado embaixador do Brasil em Bruxellas o dr. José Carlos de Macedo Soares. Nome de grande projecção no scenario politico e intellectual do paiz, torna-se desnecessario qualquer encomio ao acerto dessa nomeação.

Um facto que precisa ser meditado

Urge, em beneficio do cambio, que o capitão Tavora chegue quanto antes ao extremo norte e repouse, depois, das suas estafantes actividades de "tombeur" de interventores

Capitão Juarez Tavora

Não nos causou surpresa a ruidosa quéda do interventor bahiano. E' que quando daqui partiu, sem titulos, mas, de facto, investido dos poderes de governador geral do septentrião, o capitão Juarez Tavora, que é de uma loquacidade cascateante, não escondeu os seus propositos. Ia mesmo engulir seus filhos. O bravo general tem as suas affinidades com duas figuras impressionantes, uma dos dominios mythologicos, outra pertencente á argila humana: Saturno e Napoleão. Soldado "doublé" de estadista, o vencedor de Arcole e tantas outras batalhas e ultima figura da belleza da guerra, collocava corôas reaes para depois arrancal-as. Engulia, como Saturno, os seus proprios filhos. Até Josephina sabia, quando foi coroada imperatriz de França, do que contra ella tramava Napoleão. E Murat, rei de Napoles, só não teve arrancada a sua corôa, porque o Corso muito de perto conhecia o temperamento impetuoso do commandante de cavallaria, cuja bravura indomita e cujos arremessos só eram comparaveis, em imprevisto, á mascarada dos seus uniformes gritantes...

O lendario capitão Tavora se não ganhou, como o heroe de Austerlitz, innumeras batalhas campaes, nem por isso deixou, tal qual elle fez, de derrubar uma quantidade de governos.

Napoleão usou o sabre. Tavora, mais moderno, usou o telegrapho, o radio e o telephone...

Depois de tudo arranjar, formou governos.

Empossou interventores.

Agora, está derrubando.

Muitos desses interventores se acreditavam todo poderosos e — o que é mais — delegados do poder central. Sonhavam assim: Quando Jupiter queria perder os mortaes costumava, antes de tornal-os loucos, enviar-lhes um sonho — ensina-nos a grega mythologia...

O capitão Tavora trouxe-os para a realidade das coisas.

No Norte, Jupiter não era outro senão elle proprio...

Para todos quantos venceram *á coeur leger* esse novo e curioso episodio da Revolução, a viagem do capitão se reveste, tem, realmente, muito sabor politico e humoristico. Para os que procurarem, porém, as razões de certos factos, como, por exemplo, a depressão cambial, ella não deixa de se revestir de um certo caracter alarmante. E' que o credito das nações, a confiança de que precisam os governos, maximé nas situações especiaes, dependem, e muito, dos factores de ordem moral.

Ora, não tendo sido, officialmente, o Brasil seccionado em dois governos, a actuação do capitão Tavora favorece uma quantidade de interpretações inevitaveis...

Por isso mesmo é que todos nós ansiamos para que depressa chegue ao extremo Norte o empolgante capitão.

E' que, depois, durante longo tempo repouse das suas exaustivas actividades de *tombeur* de interventores.

A SITUAÇÃO DO ESTADO DO RIO

O GOVERNICHO RIDICULO E IMMORAL DO INGÁ DEMITTIU FUNCCIONARIOS PUBLICOS, PROFESSORAS, OPERARIOS! REDUZIU OS VENCIMENTOS DE POBRES SOLDADOS E INFELIZES GUARDAS-CIVIS! AUGMENTOU TODOS OS IMPOSTOS, ESPECIALMENTE O DE EXPORTAÇÃO, TIRANDO O COURO E CABELLO DO COMMERCIO, DA INDUSTRIA E DA LAVOURA!

ENTRETANTO, O SR. PLINIO CASADO, COM SEUS SECRETARIOS VICENTE DE MORAES E CESAR TINOCO, ESTÃO EM ALEGRE VIAGEM, "FARREANDO" A CUSTA DO RASPADO THESOURO ESTADUAL! QUE GENTE SEM PUDOR!

O sr. Plinio Casado, com um desplante que envergonharia até um frade de pedra, seguiu para Campos, para "farrear" na velha cidade fluminense com os srs. Cesar Tinoco e Vicente de Moraes, porque não ha outra coisa que possa explicar ou justificar essa descabida viagem do intruso do Ingá!

Trem especial, grande comitiva, almoços, jantares, bailes, — brodio, regabofe, festança, comezaina! — emquanto o Estado despede funccionarios, professoras e lança á rua pobres e miseraveis operarios, cortando, ainda, nos já reduzidos vencimentos dos infelizes soldados da sua policia militar, dos guardas-civis, agentes de policia, que recebem com 50 por cento de desconto dos seus minguados ordenados!

A viagem do sr. Plinio Casado e de seus secretarios de governo, para "farrearem" em Campos, quando o funccionalismo publico está com a corda no pescoço, garroteado pela necessidade, — é mais do que um escarneo, para constituir mesmo um revoltante ultraje a essas victimas do desgoverno do sr. Plinio Casado!

Que dirá a abandonada lavoura do Estado do Rio, deante dessa conducta despudorada do governicho que degrada a Terra Fluminense, arrancando-lhe o couro e cabello, por meio de tributos, como esse immoralissimo, estupido e injusto imposto de exportação?

E os criadores que agora acabam de reclamar contra as explorações de que são victimas no commercio do leite, e em favor dos quaes o sr. Plinio Casado não teve sequer uma palavra?

Os industriaes do Estado, escorchados pelo fisco, que só se lembra delles para a cobrança de impostos?

Os desgraçados operarios ruraes e urbanos, — os primeiros, victimados, abatidos, pelas endemias, — e os segundos, abandonados de qualquer amparo ou protecção por parte do Estado, — mas ambos soffrendo o seu desgoverno, nos seus tugurios, suas choças, seus ranchos, ou seus casebres, no campo, ou nas villas e cidades, — vida de parias! — sem trabalho, — com a desorganisação economica do Estado — portanto, quasi famintos?

Todas essas classes, desprezadas pelo governo do Estado, — hão de sentir, como nós sentimos, uma profunda e vibrante revolta ao verem que esses politiqueiros sem alma e nem idealismo, tripudiam sobre a miseria do Estado, e lançam-se na farra, na pandega, na bambochata, dissipando, criminosamente, as rendas publicas, num momento de verdadeira angustia, e em que o Estado quasi nem sequer tem recursos para o serviço de sua divida!

Que os srs. Vicente de Moraes, Cesar Tinoco e outros da alegre companhia se mettem na pandega, ainda é censuravel, — mas tambem o sr. Plinio Casado, isso é inacreditavel, tanto mais quanto se trata de um homem chegado já á edade provecta e em que devia ter juizo!

Depois de provarem sua incapacidade politico-administrativa, — a falta de compostura, de moral, de vergonha dos actuaes detentores do poder, no Estado do Rio!

Ora, isso é demais, e, assim, tambem ha de convir e concordar comnosco o honrado e illustre sr. presidente da Republica, para quem mais uma vez appellamos, afim de ser o quanto antes solucionado o caso do Estado do Rio, porque os fluminenses, só mesmo em attenção a s. ex. estão supportando, pacificamente, até hoje, o desgoverno do sr. Plinio Casado, mas é certo que a paciencia humana tem um limite, especialmente quando se trata de gente de brio e de honra e que se não conforma com a humilhação e o enxovalho de sua terra, por politiqueiros intrusos e sem criterio. — **CAIO MONTEIRO DE BARROS.**

As violencias da policia do sr. Plinio!

NA TERCEIRA DELEGACIA AUXILIAR!

As autoridades da policia do sr. Plinio Casado estão se desmandando, e praticando, em Nictheroy, as mais revoltantes tropelias, o que é comprovado com a carta abaixo, que nos dirigiu o sr. Noemio V. de Souza e Silva. Eis o que nos relata o missivista:

"Nictheroy, 2 de fevereiro de 1931 — Sr. dr. Caio Monteiro de Barros — Saudações — Já que v. s. está desinfectando o burgo podre em que está transformado o Estado do Rio, venho trazer-lhe o meu concurso apontando um caso tão escabroso que custa a crêr se tenha verificado "post" revolução.

Quem entrasse na manhã do [illegible] de janeiro na terceira delegacia auxiliar teria a tristeza de ver o respectivo delegado, tenente Sigmaringa encolhido a um canto da sala, emquanto um moço de complecção roubusta, porém, de educação franzina, gritava, gesticulava e ameaçava uma pobre senhora que fôra áquella delegacia intimada pelo delegado Sigmaringa.

Não contente com esta bravata o tal moço, que se chama Paulo Lorena, pretendeu espancar um sobrinho da referida senhora simplesmente porque este protestou, aliás em termos moderados, contra as insolitas injurias que o citado Paulo Lorena assacava contra a mesma indefesa senhora.

E o delegado? Este sorria benevolo e pedia ao tal Paulo Lorena que tivesse calma!!!

Infelizmente o marido da pobre senhora encontra-se ausente e na delegacia não existia no momento um homem que honrando o sexo castigasse este individuo que só não espancou a inerme senhora, como já fez com uma senhorita em uma barca em dia de regata, porque ella se humilhou e deixou-o dizer o que muito bem entendeu.

E o que dirá a tudo isto o sr. Carvalho Borges? Sorrirá benevolo como sorriu o seu subordinado tenente Sigmaringa?

O signatario destas linhas nada assistiu, porém, se o chefe de policia mandar abrir um inquerito elle estará prompto a depôr como informante indicando o nome das pessoas presentes e que poderão affirmar a veracidade destas linhas.

Sem outro assumpto, sou de v. s. crdº. attº. e amgº. — **Noemio V. de Souza e Silva** — Rua D. Manoel n. 52 — 1º andar — Capital Federal".

Os funccionarios da policia victimas da agiotagem!

O SR. CARVALHO BORGES E' CONNIVENTE COM ESSA PATIFARIA?

Os funccionarios da policia estão quasi reduzidos á miseria, não só porque não são pagos em dia, como tambem porque, quando recebem, isso se dá com 50 °|° de abatimento, visto que, então, caem nas garras dos agiotas!

O sr. chefe de Policia do Estado do Rio sabe disso tudo, e não se incommoda com a sorte de seus infelizes subordinados!

Mas que valem os pequenos e humildes para os graudos quando estes vivem fartos e satisfeitos, e não têm consciencia?

O sr. Tinoco, secretario do Interior, tambem, não se preoccupa com a sorte desses desgraçados! Eis uma carta que recebemos da Delegacia de Investigações e Capturas, e que é bem expressiva a respeito de suas escandalosas revelações:

DELEGACIA DE INVESTIGAÇÕES E CAPTURAS — SECÇÃO DE VIGILANCIA — EM 30 DE JANEIRO DE 1931 — SR. DR. CAIO M. DE BARROS — NO "DIARIO CARIOCA"

E' com venia e respeito que peço permissão para lhe dirigir esta. Tenho acompanhado com vivo interesse a valiosa defesa que v. ex. toma pelos infelizes fluminenses que tiveram, depois de revolução, como recompensa dada pelo senhor do Ingá, os castigos e a imposição da policia, para aquelles que procuram o seu justo direito. E' por este motivo que vos peço tambem protecção para estas humildes linhas, de um escravo do palacio da rua Padre Feijó. E' um simples investigador de policia, carregado de familia e dividas a pagar, quem pede a sua attenção para estas linhas. Acredite que, desde o triumpho da revolução, que se trabalha sob o regimen de fazendas dos outros tempos. Fomos diminuidos nos vencimentos, não temos passes para os bondes. Perderam-se as diarias; andamos esfarrapados e famintos, com os vencimentos sempre atrasados... Não é só isto. Existem outros em peores condições. Ha escrivães, dactylographos, escreventes, commissarios, investigadores, que percebem pela verba de diligencias e estão em atraso desde o triumpho da Revolução, e que, illudidos pelas palavras suaves do tenente chefe de policia, Carvalho Borges, e com o sorriso do 1º delegado auxiliar, que procuram sugar o sangue de suas victimas, com promessas de pagamentos, hoje... amanhã... depois... e sempre assim, até que um mais exaltado e

(Continúa na 7 pagina).

ACTOS DO GOVERNO PROVISORIO

Decretos assignados na Agricultura, Viação, Trabalho e Justiça — Demittido o director de Meteorologia sr. Sampaio Ferraz

NA PASTA DA AGRICULTURA

Exonerando, a pedido, o auxiliar meteorologista de 1ª classe, engenheiro civil Francisco de Sampaio Ferraz, do cargo em commissão de director da Directoria de Meteorologia, e Herculano Sanche da Silva Pedra, de 2º official da Directoria Geral de Contabilidade dessa secretaria de Estado.

Nomeando o meteorologista de 1ª classe, interino, Raul Pires Xavier, para exercer o cargo, interinamente, de director da Directoria de Meteorologia.

NA PASTA DA VIAÇÃO

Promovendo, a fiel de 1ª classe de thesoureiro da Directoria Geral dos Correios, o de 2ª, Antonio Fróes.

Exonerando, a pedido, Alayde Volkart, do cargo de agente do Correio de Santa Maria do Mundo Novo, no Rio Grande do Sul.

Nomeando: Julio Lobato Carneiro da Cunha e José Francisco Alves da Silveira, para os logares de fiel de thesoureiro da Directoria Geral dos Correios; Jovita Amelia Streb, para agente do Correio de Santa Maria do Mundo Novo; o conferente e o auxiliar da estação da Estrada de Ferro Therezopolis, Thiago de Sá e Antonio de Araujo Pedrosa, para os logares, respectivamente, de agente de 2ª classe e conferente da mesma Estrada.

Declarando sem effeito o decreto de 12 de dezembro de 1930, que exonerou, a pedido, Benjamin de Assis Pereira, do cargo de agente do Correio de Turvo, no Estado de Minas, e o de 30 de julho do mesmo anno, pelo qual foi nomeado Adolpho Muniz Pereira, para o logar de aprendiz de 3ª classe do quadro amovivel da officina de mecanica da Imprensa Nacional, visto não haver tomado posse do dito logar.

Reintegrando Lindolpho Candido da Silva, no cargo de ajudante da agencia postal de Turvo, Minas Geraes.

Na pasta do Trabalho:

Nomeando para a Directoria Geral de Expediente e Contabilidade: Heraclito Bias e Abrahão Rodrigues, para segundos officiaes; José Carvalho Paiva, Armando Vianna Rodrigues e a doutora Ilmá Pontes de Carvalho, para terceiros officiaes, Moysés de Andrade e Floriano de Britto, para continuos, todos da mesma Directoria Geral.

Na pasta da Justiça:

Exonerando: João Antonio dos Santos, de ajudante de procurador geral da Republica e Pedro de Oliveira Prado e André Virgilio, de 2º e 3º supplentes de substituto de juiz federal, todos na cidade de São Sebastião, em S. Paulo; Celestino Augusto de Oliveira, de ajudante de procurador geral da Republica e Francisco Fazzino, Benedicto Leite da Silva e Benedicto de Paula Moraes, dos logares, respectivamente, de 1º, 2º e 3º supplentes de substituto de juiz federal no municipio de Villa Bella, em S. Paulo; e bacharel Rogerio Lucci, de ajudante de procurador da Republica, e o bacharel Manoel Lindorf de Mattos Dias, Cyro de Albayde Carneiro e Gervasio Fernandes Benevides, dos logares, respectivamente, de 1º, 2º e 3º supplentes de substituto de juiz federal, todos na cidade de Santos, em S. Paulo.

Nomeando o bacharel Adalberto Ramos, para o logar de juiz federal na secção de Santa Catharina; Martim Pauluccio, para o logar de ajudante de procurador da Republica, e José Campos Junior, Argentino Sarmento e Adhemar Alves Souza, para os logares, respectivamente, de 1º, 2º e 3º supplentes de substituto de juiz federal, todos na cidade de Barbacena, no Estado de Minas; Francisco José de Moraes, para o logar de escrevente juramentado de Juizo de Alistamento Eleitoral do Districto Federal; e Mario de Freitas e Paulo Flecher Bittencourt, para os logares de subofficiaes do serventuario de 4.º officio de Registro Geral de Immoveis do Districto Federal.

Naturalizando: Abrahão Fakin, natural da Turquia; Leon Herief, natural do Egypto; Luiz Pine, natural da Italia e Manoel de Almeida, José Maria Loureiro e José Domingues Brandão, naturaes de Portugal.

INSACIAVEL DE SANGUE!

Matou seis e feriu um, para, depois, suicidar-se

BERLIM, 9 (Havas) — Impulsionado, não se sabe se pelo simples furor sanguinario ou repentino accesso de loucura, um operario desta capital assassinou a mulher, dois filhos, a sogra e uma cunhada, feriu gravemente um cunhado e acabou por suicidar-se, com a mesma arma. A policia abriu inquerito sobre a tremenda occurrencia, que causou sensação nesta capital.

Um alumno da Escola de Officiaes da Reserva

Morto sob as rodas de um auto-caminhão

No pingente do bonde n. 98, da linha "Rodrigues Alves", dirigido pelo motorneiro n. 3.039, José Ferreira, viajava, hontem á tarde, o alumno da Escola de Officiaes da Reserva, Huascor Guimarães, brasileiro, com 23 annos de edade, estudante da Academia de Commercio.

Ao passar o vehiculo pela avenida Rodrigues Alves, em frente ao armazem n. 11 do Cáes do Porto, surgiu um auto-caminhão de côr verde, da Companhia Expresso Federal.

O auto-caminhão, que levava grande velocidade, em dado momento tentou passar á frente do bonde, do lado do meio-fio.

Na velocidade que levava, o vehiculo arrancou do estribo do bonde o estudante Huascor, atirando-o ao sólo, passando sobre o mesmo suas rodas pesadas.

Praticado o desastre, o motorista imprimiu maior velocidade ao vehiculo, conseguindo pôr-se em fuga.

O infeliz moço foi, numa abbulancia, transportado para o Posto Central de Assistencia, onde veiu a fallecer, quando era soccorrido, sendo seu cadaver recolhido ao Necroterio do Insituto Medico Legal.

ISAURA É UMA INGRATA...

Depois de longo convivio, resolveu fugir com os filhos para longe do seu companheiro

Procurou, hontem, a policia do 4º districto, o negociante ambulante, de joias, José Schmidt, morador á rua Buenos Aires n. 307, para se queixar contra sua companheira Isaura Petrovich que, na noite de sabbado, fugiu com um individuo conhecido por Emilio Turco, levando comsigo além dos filhinhos da união, Maria, de 7 annos, Drago, de 5 e Horacio, de 2, uma caderneta com o deposito de 10 contos de réis do Banco Economico, dois anneis de brilhantes e um cordão de ouro, com 12 1|2 libras.

José declarou: Emilio é um jogador inveterado e não tem profissão definida.

Foi aberto inquerito, estando a policia no encalço da fugitiva, afim de processal-a e apprehender as crianças, sobre quem José tem o patrio poder.

Quer possuir uma apolice-renda de seguro de vida d'"A Equitativa"? O DIARIO CARIOCA vae distribuir uma entre os valiosos premios do seu sorteio, que ascendem a um total de cincoenta contos.

Caiu do trem

O soldado do Exercito Elias Albuquerque, solteiro, de 25 annos, residente em Ricardo de Albuquerque, hontem, na estação de Mangueiras, cahiu de um trem, recebendo diversos ferimentos pelo corpo.

O ferido foi soccorrido pela Assistencia e internado no Hospital de Prompto Soccorro.

Criado no Paraná o imposto sobre os vencimentos do funccionalismo

CURITYBA, 9 (D. T. M.) — O general Mario Tourinho, interventor neste Estado, determinou que fosse cobrado já sobre os vencimentos do mez de janeiro ultimo, dos funccionarios estaduaes, o imposto que sobre os mesmos vencimentos criou.

Os vencimentos de 301$000 a 500$ pagando 2% ao mez; os de 501$ a 700$, 4%; os de 701$ a 900$; 6%; os de 901$ a 1:500$ 8% e os superiores a 1:500$, 10%.

Os vencimentos inferiores a 300$ ficaram isentos de imposto.

Os que se destinam á Empresa Matte-Laranjeira

O Departamento Nacional do Povoamento fará embarcar, pelo nocturno de 10 do corrente, a primeira turma, composta de 70 homens, alguns com as respectivas familias, que se destinam aos trabalhos da empresa Matte-Laranjeira.

Todo esse pessoal será identificado na Hospedaria de Immigrantes da Ilha das Flôres, onde almoçará, partindo em seguida para a Central do Brasil.

Ainda no corrente mez seguirão mais duas levas de trabalhadores, com aquelle destino.

O escandalo do Banco Oustric

Uma testemunha recusou-se a depôr!

PARIS, 9 (Havas) — Pela primeira vez desde a abertura dos trabalhos da commissão parlamentar de inquerito registrou-se o facto de uma testemunha recusar-se a depor.

O sr. Adradis, ex-presidente do conselho de administração do Banco Oustric, negou-se a prestar juramento conforme exige a lei processual. O incidente foi levado ao conhecimento do ministerio publico que agirá de accordo com as disposições legaes e applicará a multa cabivel no caso.

Amanhã deverá effectuar-se o interrogatorio do banqueiro Oustric.

Querem ir para Matto-Grosso

O Departamento Nacional do Povoamento já relacionou 326 pessoas para serem encaminhadas aos serviços da Companhia Matte Laranjeira, no Estado do Matto Grosso.

Esse grupo de trabalhadores é constituido de 16 familias com 59 membros e 267 avulsos, sendo que delles 94 estão alojados e alimentados por conta do Governo da Republica.

Para melhor commodidade do serviço, a expedição será feita em turmas de 70 pessoas.

Entre os premios que o DIARIO CARIOCA vae distribuir pelos seus assignantes e leitores encontra-se uma machina de costura "Pfaff". Leia o DIARIO CARIOCA.

Devido a travessura de um menor, o embarcadiço levou uma facada

O vendedor de frutas, Manoel Moraes da Silva, brasileiro, de 17 annos, hontem, tendo terminado a venda de uns abacaxis, deitou-se a dormir junto ao paredão do Theatro Lyrico, com a Imprensa Nacional.

Um menor, vendo-o dormindo, accendeu um jornal e collocou-o junto de uma das mãos de Manoel.

Este, despertando, queimado e supponde ter sido autor do facto o embarcadiço Elydio Joaquim Gonçalves, de 55 annos, avançou para elle, armado de faca, e feriu-o na cabeça.

O aggressor foi preso em flagrante pela policia do 5.º districto e o ferido soccorrido pela Assistencia.

Dr. Samuel Kanitz

Clinica Urologica

De regresso da Europa, onde esteve durante 4 annos, ex-assistente dos Professores Lichtemberg, Lewin, Joseph, de Berlim e Haslinger, de Vienna. Especialista em doenças dos Rins Bexiga, Prostata, Urethra, vias Urinarias. Doenças das Senhoras Micções frequentes e dolorosas Diathermia, Ultra Violetas. Cons 7 de Setembro, 42, sob. das 13 ás 16. Phone. 4-4493. Phone 5-2894

Hora alegre do presidiario

Com o louvavel fito de proporcionar aos presidiarios da Casa de Correcção, alguns momentos de diversão, o director major Nunes Filho, não tem medido sacrificios.

Assim é que, na tarde da proxima terça-feira, das 4 ás 5 horas, realizar-se-á uma hora alegre, com o concurso do grupo musical, que executará numeros interessantes e modernos de emboladas typicas.

A convite do director e dos drs Francisco Coutinho Filho e Joubert de Carvalho, o insigne e já bastante conhecido amador de prestitidigitação, doutourando Aaron Ackerman, fará alguns numeros de maravilhosas magicas, que, certamente, hão de prodigalizar, aos infelizes presidiarios, momentos de prazer e inteira emoção.

O sr. Dulphe Pinheiro Machado esteve na Pavuna

O dr. Dulphe Pinheiro Machado, director do Departamento Nacional do Povoamento, visitou, em Pavuna, as terras que a Empresa de Terras S. Paulo-Rio Ltda. offereceu gratuitamente ao Ministerio do Trabalho; constituindo 100 lotes de 2.000 metros quadrados cada um, para serem localizados os "sem trabalho".

Aquelle Departamento está examinando a questão pertinente ao abastecimento dagua das referidas terras, afim de submetter o assumpto ao sr. dr. Lindolfo Collor, ministro do Trabalho.

Falleceu no Hospital de Prompto Soccorro

Dolores Ferreira Bastos, casada, de 23 annos, residente no Estado do Rio de Janeiro, á rua Barão de Mesquita, hontem, tentou contra a existencia, ateando fogo ás vestes.

Soccorrida pela Assistencia, a tresloucada foi internada no Hospital de Prompto Soccorro, onde mais tarde veiu a fallecer, sendo seu cadaver recolhido ao Necroterio do Instituto Medico-Legal.

PROHIBIDO O ALCOOL, NO CARNAVAL

Recebemos o seguinte communicado:

"De ordem do sr. dr. 4.º delegado auxiliar, é prohibida a venda das bebidas alcoolicas, exceptuando-se cerveja e chopp, em todo o Districto Federal, a partir das 18 horas do dia 14 até ás 7 horas do dia 18 do corrente. Outrosim, não será permittida a agglomeração de garrafas sobre a mesa, além de uma por pessoa.

Rio, 9 de Fevereiro de 1931. Assig.: Raphael Fausto Amadeu, Fiscal Geral da Repressão do Alcool".

A DIRECTORIA DE METEOROLOGIA

Foi exonerado, a pedido, o dr. Sampaio Ferraz, do cargo de director e nomeado para esse cargo, o dr. Raul Pires Xavier

Por decreto de hontem, foi exonerado, a pedido, do cargo de director de Meteorologia, o dr. Sampaio Ferraz.

Registrando essa noticia, accentuando os motivos que obrigam, no momento, o dr. Sampaio Ferraz a deixar tão importante cargo, — motivos esses que residem na necessidade urgente de repouso — não será mais que um acto de inteira justiça, resaltar o muito que, pela directoria de Meteorologia fez o scientista e o administrador.

Aliás, essa directoria constitue o traço mais vigoroso da sua passagem pelo Ministerio da Agricultura, quando o sabio, dando mostras de uma capacidade trabalhadora insuperavel, legou á administração publica e á sciencia patria, uma obra formidavel, marcante de um surto progressivo que recommenda o homem de sciencia e o realizador.

Tem ainda o dr. Sampaio Ferraz representado o Brasil em Congressos e Conferencias Meteorologicas, realizadas na Europa, com o mesmo brilho e a mesma competencia scientifica, fazendo salientar no estrangeiro o que o Brasil já tem feito nesse ramo tão difficil da sciencia.

E' esta, em ligeiro resumo, a figura do sabio e do administrador que acaba de deixar a directoria de Meteorologia, um nome, emfim, que honra os nossos meios scientificos pelo seu incontestavel valor e pela sua inatacavel probidade.

Substitue o dr. Sampaio Ferraz na Directoria de Meteorologia, o dr. Raul Pires Xavier, meteorologista, de 2ª classe, por concurso, e de 1ª classe interinamente.

Occupava o dr. Raul Pires Xavier a chefia do departamento de Meteorologia Agricola, no qual prestou á repartição serviços relevantes.

Estudioso e competente, o novo director de Meteorologia tem publicado varios trabalhos sobre a sua especialidade, os quaes mereceram os mais francos elogios da critica scientifica e dos mestres na materia.

Caracter dos mais integros, a actuação do dr. Raul Pires Xavier será, sem duvida, a continuação daquella que tanto recommendou a consideração do mundo culto brasileiro, o seu eminente antecessor.

A taxa para automoveis durante os tres dias do Carnaval

O dr. Barros Junior, 1º delegado auxiliar, resolveu taxar em 30$000 a primeira hora e 20$000 as horas seguintes, para os automoveis de praça, durante os tres dias de Carnaval.

Nenhum chauffeur poderá desobedecer a essa determinação, sob pena de multas severas.

Vae ser elaborado o projecto da nacionalização do Trabalho

Tornando-se necessario que, em breve prazo e nos termos do artigo 8º do Decreto n. 19.482, de 12 de dezembro de 1930, seja expedido, para fiel execução dos seus arts. 3º e 4º, o regulamento competente, que terá de dispôr acerca das medidas indispensaveis para a nacionalização do trabalho, o sr. Lindolfo Collor resolveu incumbir o Conselho Nacional do Trabalho de organizar o respectivo projecto, o qual deverá compreender medidas não só para a referida execução, como tambem para a sua fiscalização por parte daquelle instituto.

INSPECTORIA DE VEHICULOS

Por excesso de velocidade — Passageiros, ns.: 8379 — 8890 — 712. Carga, ns.: C 790 — C 6105 — C 6267. Experiencia, n.: 15.

Por abandono — Passageiros, ns.: 4014 — 10283. Carga, n.: C 3973.

Por desobediencia ao signal para ser fiscalizado — Passageiros, ns.: 4456 — 5974 — 6999 — 8655 — 10979.

Por interromper o transito — Passageiros, ns.: 4678.

Por descarga livre — Passageiros, n.: 6074.

Por desobediencia ao signal — Passageiros, ns.: 8206 — 11978 — 12598 — 13148 — 2322 — 2990.

Por estacionar contra mão de direcção — Passageiros, ns.: 8564 — 10340 — 229.

Por estacionar em logar não permittido — Passageiros, ns.: 10283 — 13042.

Por desobediencia ás ordens do serviço — Passageiros, ns.: 13043 — 804.

Por angariar passageiros — Passageiros, ns.: 13043 — 2569.

Por transitar contra mão de direcção — Passageiros, ns.: 14055 — 2458.

Por decreto 1959 — Carga, ns.: C 20[illegible] — C 5228 — C 6189.

Por desobediencia ao signal para accender lanternas — Carga, n.: 2392.

Por desobediencia ao signal luminoso — Carga, n.: C. 3491.

Por parar no cruzamento — Passageiros, experiencia, n. 15.

Por contra mão — Passageiros, n.: 1356.

Noticias de Minas Geraes

MANIFESTAÇÕES AOS DRS. GUSTAVO CAPANEMA, SECRETARIO DO INTERIOR, E NORONHA GUARANY, SECRETARIO DA AGRICULTURA — O NOVO REITOR DO GYMNASIO MINEIRO

BELLO HORIZONTE, 9 (pelo telephone) — Officiaes da Força Publica, numero de 200, offereceram hontem um grande banquete ao dr. Gustavo Capanema, secretario do Interior. O banquete realizou-se no Grande Hotel. Falou, em nome dos manifestantes, o coronel Oscar Paschoal, dizendo que aquelle banquete representava um desaggravo ás accusações levantadas de uma supposta irritação no seio da Força Publica contra o joven titular, terminando por hypothecar-lhe completo prestigio. Em seguida, falou o dr. Gustavo Capanema, que se mostrou muito agradecido áquella expontanea prova de sympathia.

— A Federação Republicana "Arthur Bernardes" prestou sabbado uma significativa homenagem ao dr. Noronha Guarany, secretario da Agricultura. A' esta homenagem compareceram o mundo official e numerosas familias.

Falaram diversos oradores, entre os quaes, o dr. Francisco Diogo de Vasconcellos e Parabella Kempi. Respondendo, o dr. Noronha Guarany produziu magnifico discurso.

— Os escoteiros da Associação Guia-Só prestaram, sabbado, justa homenagem ao dr. José Maria Alkinim pela sua effectivação no cargo de reitor do Gymnasio Mineiro. Compareceram o mundo official e familias. Falaram, saudando o homenageado, Geraldo Vieira, Herbert Aleixo e José Freitas. O dr. José Alkinim discursou, agradecendo.

As violencias do ex-interventor de Matto Grosso

A proposito dos ultimos desmandos do ex-interventor de Matto Grosso, recebemos, hontem, o seguinte telegramma:

"CUYABA', 9. — O coronel Elias Joahnly foi recolhido ao xadrez dos interiores da força publica. Mandou prendel-o, no territorio paulista, o ex-interventor. Joahnly foi escoltado até Tres Lagôas e forçado a viajar de automovel até esta capital, sem roupas, passando as maiores privações, tudo isso por haver feito commentarios na imprensa carioca, acerca do desgoverno de Matto Grosso. O coronel Joahnly tem sido muito visitado. — Manoel Miriglia, dr. Olegario B[illegible], [illegible] Nelle, dr. Ath[illegible] de Ol[illegible]ra Filho.

A NOTA INTERNACIONAL

A duqueza de Guise — fallando, sabbado ultimo, a um jornalista parisiense, na aristocratica residencia de sua filha, a condessa d'Harcourt — fez esta declaração sensacional: — a sua familia espera retornar ao throno francez em maio ou junho do anno vindouro, logo em seguida ás eleições geraes.

Espirito eminentemente feminino e profundamente francez, a duqueza de Guise não se intimida deante da bisbilhotice arguta do reporter. Possue a faculdade de explicar as coisas mais inexplicaveis.

* * *

Na sua opinião, o proximo pleito encontrará o paiz inteiramente absorvido pela crise proveniente da depressão economica. E, sendo favoravel á formação de uma grande maioria esquerdista, os conflictos serão inevitaveis. A Republica ficará em difficuldades e os sessenta mil realistas francezes, aproveitando-se do momento, marcharão sobre o Elyseu, assenhoreando-se da situação.

Todos esses argumentos apoiados em deducções abstractas, estão indiscutivelmente muito bem concatenados.

* * *

No emmaranhado de problemas que a politica européa offerece á meditação do mundo, a maior difficuldade reside em descobrir-lhe o angulo de incidencia.

Entretanto, a interferencia dos phenomenos economicos na funcção politica accentua se, gradativamente, de forma a se presuppor uma identificação absoluta da politica com a economia. Nesse erro de visão labora a duqueza de Guise.

* * *

Não ha negar que os mais fortes laços que prendem os povos são os laços da economia.

Mas a preponderancia dos factores economicos sobre as causas politicas não póde engendrar uma situação em que se renuncie a uma conquista social sómente para tentar novos meios de solver uma crise forçosamente passageira.

* * *

Outro ponto da questão. Não é de agora que se apregôa a utopia do ideal democratico. Elle está, mesmo, incluido entre as causas que a pathologia social aponta como determinantes do desequilibrio contemporaneo.

Todavia, ainda não encontrâmos um regimen mais compativel com a dignidade humana e menos distanciado da evolução social superior.

* * *

Ninguem, porém, deve dizer que as pretensões da duqueza de Guise carecem totalmente de fundamento.

Se um partido se affirma pelo principio de cohesão, o aggregado realista francez póde reaffirmar a sua existencia, pois ha, entre seus adeptos, individuos mais realistas que a duqueza. Basta lembrar o famigerado director de "L'Action Française", cognominado "le camelot du roi".

MARTINS CASTELLO

Epidemia do typho

Os casos registrados na região de Angorá

STAMBUL, 9 (Havas) — Assignalam-se na região de Angorá innumeros casos de febre typhoide. As autoridades sanitarias acabam de tomar energicas medidas para soccorrer os pontos attingidos e circumscrever a epidemia.

Um dos premios do novo sorteio do DIARIO CARIOCA é uma excellente "Frigidaire", da General Electric. Verifique as condições do nosso grande certamen.

Mercadorias extraviadas

A ALFANDEGA MULTOU DIVERSOS COMMANDANTES DE NAVIOS DA ROYAL MAIL

Devidamente informados, o inspector da Alfandega encaminhou, hontem, ao ministro da Fazenda, para o competente julgamento, os recursos da "The Royal Mail Steam Packet Company", solicitando reconsideração do seu acto, pelo qual impoz a multa regulamentar aos commandantes dos paquetes "Deseado", "Arlanza", "Highland Zadig", "Highland Glen", "Desenado", "Orita", "Demerára", "Andes", e "Avon", pelos extravios de mercadorias verificadas nas cargas daquelles vapores.

As Caixas de Pensões e Aposentadorias

Reuniu-se, hontem, no Ministerio do Trabalho, a Commissão incumbida de estudar a redacção do ante-projecto — Os debates e os alvitres — A redacção final dos principaes artigos

Sr. Lindolfo Collor

Reuniu-se, hontem, no Ministerio do Trabalho, sob a presidencia do sr. Lindolfo Collor, a commissão incumbida de estudar a redacção do Ante-Projecto da futura lei que reformará a actual Caixa de Pensões e Aposentadorias dos ferroviarios e portuarios.

Como já é do dominio publico, o governo provisorio pretende ampliar os favores da citada lei aos trabalhadores de outras classes.

Por isso a lei que até hoje está em vigor, foi estudada por tres sub-commissões, e, posteriormente, por uma commissão central de contrôle, constituida pelos srs. Saboia de Medeiros, Salles Filho e Oswaldo Soares.

O trabalho desta Commissão Central está por sua vez sendo examinado por interessados que têm voto na discussão e por alguns convidados especialmente para esse estudo pelo ministro Lindolfo Collor.

A commissão de estudo, augmentada desse modo, reune-se na séde daquelle ministerio.

Hontem, foram estudados os seguintes primeiros artigos e seus paragraphos do Ante-projecto que soffreram em plenario modificações importantes.

Aberta a sessão com o comparecimento dos srs. Saboia de Medeiros, Mario Ramos, Evaristo de Moraes, Salles Filho, Oswaldo

Sr. Salles Filho

Soares, Santos Maia, Gustavo Leite, R. Faria, Raul Rego, Alvim Rezende, Corrêa e sá e varios interessados, representantes de empresas e trabalhadores, iniciaram-se os debates consubstanciados nas linhas que se seguem:

O sr. Lindolfo Collor — Foram distribuidas aos membros da commissão cópias do Ante-projecto em discussão de modo que elle deve ter sido convenientemente estudado por todos. Darei a palavra a quantos tiverem observações a fazer sobre esse Ante-projecto.

O sr. Santos Maia (representante das classes maritimas), pede para fazer suas suggestões á proporção que os artigos forem postos em debate.

O sr. Leonel Rezende — Propõe que em vez de se fazer a discussão, artigo por artigo, sejam debatidos em conjunto os pontos principaes da lei.

O sr. ministro — O methodo de discutir artigo por artigo tem a vantagem de evitar que fique algum esquecido.

Todos concordam com a observação e o sr. Oswaldo Soares procede á leitura do artigo primeiro:

"As Caixas de Aposentadorias e Pensões dos empregados das differentes categorias de empresas e organizações industriaes exercidas por particulares ou pelas administrações publicas e nas quaes o regimen ora instituido tenha sido ou fôr mandado applicar, em virtude da lei e, bem assim, as actualmente existentes, são instituições com personalidade juridica, directamente subordinadas ao Ministerio do Trabalho, Industria e Commercio e se regerão pelas disposições desta lei".

O sr. Raul Rego — Eu ousaria perguntar se por essa relação fica estabelecido de modo claro e emphatico serão criadas por cada empresa ou por classes ou categorias. Eu me permitto accrescentar que esse ponto é muito importante pois, na classe, das companhias de Navegação algumas ha que se acham em situação precaria.

Sr. Evaristo de Moraes

O sr. Collor — A questão formulada pelo representante do Lloyd Brasileiro é, como vê os membros da Commissão das mais palpitantes. Já quando se tratou das caixas de aposentadorias e pensões dos ferroviarios, esboçou-se uma ligeira divergencia entre os membros da commissão. O sr. Saboia de Medeiros era de opinião ou tendencia a formar opinião no sentido de que todas as Caixas de ferroviarios se reunissem numa só caixa. O alvitre do sr. Saboia de Medeiros não encontrou resonancia favoravel no seio da Commissão Eu mesmo ponderei desde logo, a s. ex. que me parecia muito difficil ver aceita sua suggestão, por motivos, que não vem a pello repetir agora. Mas tambem é verdade que existem muitas empresas de navegação — para só falar daquellas ás quaes os favores da lei já foram estendidos, que não podem, cada uma por si criar uma caixa. Por isso parece-me da maior importancia attender á questão levantada pelo representante do Lloyd Brasileiro; pelo menos redigindo a lei de modo que as duas hypotheses possam ser attendidas.

O sr. Mario Ramos — Propõe que para dar caracter mais pratico ao trabalho da commissão as observações apresentadas sejam desde logo attendidas, tanto quanto possivel, emendando-se

(Continúa na 4ª pagina).

Quer possuir um automovel luxuoso e moderno? Leia as condições de nosso sorteio. O DIARIO CARIOCA distribue cincoenta contos em premios.

CARNAVAL

RODO METALLICO

SEMPRE A MARCA VICTORIOSA

PERFUME FINISSIMO E SUAVE

LANÇA-PERFUME DE LUXO

Partiu hontem para Buenos Aires Mr. William Fait

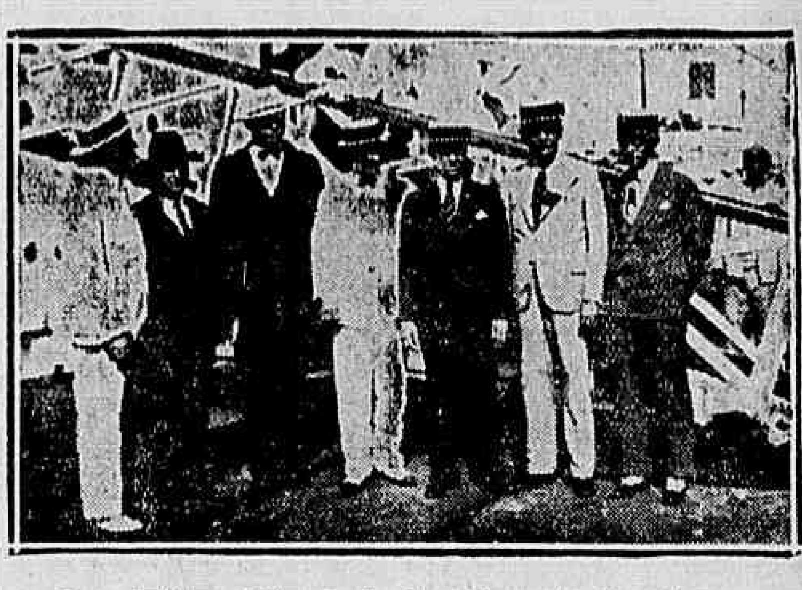

O sr. William Fait, rodeado de amigos, antes de embarcar, hontem, no Caes do Porto

Pelo "Orania", seguiu, hontem, para Buenos Aires, o sr. William Fait, director para a America do Sul, dos negocios da Warner Bros First National. O illustre cinematographista, que tantas homenagens recebeu durante sua permanencia de tres dias nesta capital, de regresso de Nova York, seguiu para a capital platina, como foi longamente noticiado, afim de installar succursaes da poderosa empresa de que é director em differentes capitaes do continente. O embarque do illustre e prestigioso cinematographista teve concurrencia invulgar, a elle não faltando o alto mundo cinematographico do Rio e os elementos da nossa mais alta sociedade.

ORIENTAL

NÃO HA MELHOR PASTA PARA DENTES

— NÃO CONTÉM GLUCOSE —

BASTA UM CENTIMETRO SOBRE A ESCOVA

NAS PERFUMARIAS LOPES - RIO - S. PAULO - CASA BAZIN - PERFUMARIA CAZAUX - E OUTRAS

Sul America Capitalizacão

Companhia Nacional para Favorecer a Economia

Autorizada e fiscalizada pelo Governo Federal

Séde Social: Rua do Ouvidor, esquina de Quitanda — RIO DE JANEIRO

Resultado do sorteio realizado em 31 de Janeiro de 1931

Combinações sorteadas	Titulos amortizados	Combinações sorteadas	Titulos amortizados
C G S.	5 titulos de 10: — 50:000$000	G J K.	5 titulos de 10: — 50:000$000
R K X.	5 " " 10: — 50:000$000	X U J.	6 " " 10: — 60:000$000
U Y H.	4 " " 10: — 40:000$000	D X K.	5 " " 10: — 50:000$000

TOTAL -- 30 TITULOS POR 300:000$0000

TIVERAM SEUS TITULOS SORTEADOS:

O Sr. Carlos Magalhães, auxiliar da firma J. Oliveira Telles "A Encadernadora", Rua São José, 35, Rio de Janeiro, tendo pago 1 mensalidade a 20$, teve sorteado seu titulo de — 10:000$000

O menor Marco Francisco, filho do sr. Nelson Heusi, commerciante em Itajahy (Santa Catharina), tendo pago 2 mensalidades a 20$ teve sorteado seu titulo de .... 10:000$000

A menor Dulce, filha da sra. Viuva Cresio, Rua General Osorio, n.º 74, Ribeirão Preto (Estado de São Paulo), tendo pago 2 mensalidades a 20$, teve sorteado seu titulo de .... 10:000$000

A sra. Leonor Guimarães Araujo, esposa do sr. Antonio Targino, auxiliar de construcção do Collegio de N. S. das Dôres, Uberaba (Minas), tendo pago 3 mensalidades a 20$, teve sorteado seu titulo de .... 10:000$000

A sra. Nathalia Almeida Coutinho, esposa do sr. Benedicto Coutinho, industrial, Araguary, (Minas), tendo pago 4 mensalidades a 20$, teve sorteado seu titulo de .... 10:000$000

A sra. Laura Silva Santillo, Rua Pedro Americo, n.º 166, Rio de Janeiro, tendo pago 4 mensalidades a 20$, teve sorteado seu titulo de .... 10:000$000

A sra. Jandyra Ferreira, professora, residente á Rua Pernambuco, n.º 33, Poços de Caldas (Minas), tendo pago 5 mensalidades a 20$, teve sorteado seu titulo de .... 10:000$000

O sr. dr. Jorge C. Campos, medico, residente em Monte Aprazivel, Estado de São Paulo, tendo pago 5 mensalidades a 20$, teve sorteado seu titulo de .... 10:000$000

A sra. Maria Luiza Cunha Magalhães, Praça da Republica, n.º 85, Santos, Estado de São Paulo, tendo pago 5 mensalidades a 20$, teve sorteado seu titulo de .... 10:000$000

A sra. Maria Apparecida Vieira, residente em Barra Mansa, Estado do Rio, tendo pago 5 mensalidades a 20$, teve sorteado seu titulo de .... 10:000$000

O menor José Antonio, filho do sr. Jonas Martins Silva, commerciante, Avenida Marquez de Olinda, 296, Recife, tendo pago 6 mensalidades a 20$, teve sorteado seu titulo de ..... 10:000$000

A sra. M. T. N., residente em Santos (Est. de São Paulo), tendo pago 6 mensalidades a 20$, teve sorteado seu titulo de — 10:000$000

A sra. Clelia Barbosa de Oliveira, esposa do sr. Francisco Borges Fortes de Oliveira, capitão do Exercito, residente á rua Visconde de Santa Isabel, 317, Rio de Janeiro, tendo pago 7 mensalidades a 20$, teve sorteado seu titulo de .... 10:000$000

O sr. Antonio de Oliveira, sargento do Exercito, residente em São Sebastião do Paraizo (Minas), tendo pago 7 mensalidades a 20$, teve sorteado seu titulo de .... 10:000$000

A sra. Maria Pimentel, esposa do sr. dr. Olympio Pimentel, advogado, Rua Benjamin Constant, n.º 64, Rio de Janeiro, tendo pago 8 mensalidades a 20$, teve sorteado seu titulo de ..... 10:000$000

A menor Leda, filha do sr. Antonio da Silva Lobo, negociante, residente á rua Piraúba, n.º 16, Rio de Janeiro, tendo pago 8 mensalidades a 20$, teve sorteado seu titulo de .... 10:000$000

A sra. Rosalia Montalegre Carneiro, Avenida Celso Garcia, n.º 51 sobrado, São Paulo, tendo pago 9 mensalidades a 20$, teve sorteado seu titulo de .... 10:000$000

O sr. D. G. S., residente em São Paulo, tendo pago 9 mensalidades a 20$, teve sorteado seu titulo de .... 10:000$000

O sr. Julio Marques Ferreira, commerciante, Rua Duque de Caxias, n.º 281, Recife, tendo pago 10 mensalidades a 20$, teve sorteado seu titulo de .... 10:000$000

O sr. V. Silva, commerciante, residente á rua Barão de São Felix, n.º 102, Rio de Janeiro, tendo pago 10 mensalidades a 20$, teve sorteado seu titulo de .... 10:000$000

O sr. João Carvalho Damasceno da firma Carvalho Damasceno & Cia., Rua General Camara, nº 294, Rio de Janeiro, tendo pago 11 mensalidades a 20$, teve sorteado seu titulo de .... 10:000$000

O sr. A. A., empregado do commercio, residente á Rua Itacurussá, n.º 116, Rio de Janeiro, tendo pago 12 mensalidades, a 20$, teve sorteado seu titulo de .... 10:000$000

O sr. João Antonio de Faria Lacerda, escripturario do Museu Nacional, residente á rua São Januario, n.º 95, São Christovão, Rio de Janeiro, tendo pago 12 mensalidades a 20$, teve sorteado seu titulo de .... 10:000$000

O sr. Aristoteles Roriz, tenente do Exercito, Villa Militar, Rio de Janeiro, tendo pago 12 mensalidades a 20$, teve sorteado seu titulo de .... 10:000$000

O sr. João de Freitas Guimarães, com escriptorio de representações, Rua General Camara, n.º 118, 1.º, Rio de Janeiro, tendo pago 13 mensalidades a 20$, teve sorteado seu titulo de .... 10:000$000

O sr. Maurillo Corrêa, commerciante, Rua General Camara, 19, Rio de Janeiro, tendo pago 14 mensalidades a 20$, teve sorteado seu titulo de .... 10:000$000

A menor Vera filha do sr. Rudolf Lenk, empregado de banco, residente á rua Jaceguay, n.º 26, Rio de Janeiro, tendo pago 14 mensalidades a 20$, teve sorteado seu titulo de ... 10:000$000

O sr. Fernando Leite, socio da firma Fernando Leite & Cia. (1) das "Aguas Salutaris", Rua 1.º de Março, n.º 103, sob., Rio de Janeiro, tendo pago 15 mensalidades a 20$, teve sorteado seu titulo de .... 10:000$000

A menor Dulce, residente á rua 24 de Maio, n.º 254, Rio de Janeiro, tendo pago 15 mensalidades, a 20$, teve sorteado seu titulo de .... 10:000$000

O sr. dr. L. G. M. S., residente no Rio de Janeiro, tendo pago 15 mensalidades a 20$, teve sorteado seu titulo de .... 10:000$000

(1) — O sr. Fernando Leite já teve um outro titulo de 10 contos sorteado em fevereiro de 1930.

EM 15 MEZES DE FUNCCIONAMENTO, A SUL-AMERICA CAPITALIZAÇÃO AMORTIZOU, POR MEIO DE SORTEIOS,

213 TITULOS POR 2.595 CONTOS DE RE'IS

O proximo sorteio será realizado em 28 de fevereiro, concorrendo ao mesmo todos os titulos em vigor na referida data. Prospectos e acquisição de titulos na séde da Companhia, Rua do Ouvidor, esquina Quitanda (Edificio Sul America), ou com os Inspectores e Agentes.

As Caixas de Pensões e Aposentadorias

(Continuação da 3ª pagina).

logo o artigo em debate. No caso presente parece-lhe que, realmente, com a estensão que pela sua natureza essa lei vem dar a instituição das pensões e aposentadorias e pelo desejo que o ministro tem de abranger outras profissões, é possivel attender á observação do sr. Raul Rego sem prejuizo das organizações já existentes, dizendo nesse artigo "de empresas ou agrupamentos de empresas da mesma natureza, a juizo do governo". Quer dizer, quando varias empresas da mesma natureza assim julgassem conveniente ficariam habilitadas pela lei a juntar-se e propôr ao governo, sua federação, ouvido o Conselho Nacional do Trabalho e a juizo do governo.

A ELASTICIDADE INTERPRETATIVA DO ARTIGO PRIMEIRO

O sr. Saboia de Medeiros julga que o artigo primeiro, tal como está redigido tem a elasticidade necessaria para permittir o que se pretende. Cita as empresas de construcções de portos e as serrarias, é claro que não admitte sómente as caixas de empresas e sim de categorias de empresas.

O sr. Leonel Rezende — Quando se tratou dos ferroviarios, o sr. Saboia de Medeiros foi o primeiro a se manifestar sobre a conveniencia de se organizar uma caixa unica para essa classe de trabalhadores. Eu impugnei o alvitre pelo conhecimento que já tinha do assumpto, todas as empresas desse genero já têm suas caixas organizadas e não se resignariam a reunir seu patrimonio ao de outras que se acham em pessimas condições financeiras. Mas tratava-se das caixas já organizadas.

O sr. Evaristo de Moraes — Lembra a proposta já feita nesse sentido pelo sr. Dulphe Pinheiro Machado sobre as empresas, que tenham empregados em numero inferior a quinhentos. Concorda, porém, com o sr. Saboia de Medeiros em que, desde que não está escripto na lei que cada empresa organizará sua caixa, sendo permittido o agrupamento, sempre que fôr conveniente. O artigo diz "para cada classe ou categoria de empresas".

O sr. ministro — Na verdade, de accordo com a boa hermeneutica juridica não haverá difficuldade na interpretação desse artigo no sentido que o sr. Saboia de Medeiros e o sr. Evaristo de Moraes lhe dão; não obstante, se os srs. membros da Commissão querem que elle seja mais claro, não vejo nisso inconveniente.

O sr. Saboia de Medeiros — Pode-se transportar para o artigo a expressão do paragrapho.

O sr. Mario Ramos — O termo agrupamento exprimiria mais. Poder-se-ia dizer nesse artigo "as empresas ou agrupamentos de empresas".

O sr. Leonel Rezende — Da mesma natureza.

Trava-se debate em que é observada a ligação do art. 1º com o art. 75.

O sr. ministro — Trata-se de materia differente. Quando muito, o art. 75 poderá ser invocado como elemento subsidiario, para esclarecer a interpretação; mas o campo de incidencia do artigo é diverso. O art. 1º é o que determina exactamente o campo de incidencia da letra legal, ao passo que o art. 75 tem em vista um campo restricto.

O sr. Tavares Bastos propõe que a palavra "exercidas" seja substituida por "dirigidas".

Após ligeiro debate é aceita a suggestão.

O sr. Gustavo Leite — Senhor ministro, v. ex. deseja estender os beneficios desta lei, tanto quanto fôr possivel, á todas as classes de trabalhadores. Ora, eu vejo aqui escripto: — "empresas e organizações industriaes". E pergunto: — essa lei abrange tambem os empregados no commercio?

O sr. Saboya de Medeiros — Não abrange. Mas não é essa a finalidade da lei, mesmo porque as organizações commerciaes não têm, em geral, o caracter de estabilidade das empresas industriaes.

O sr. Ministro — A questão é digna de exame, mesmo porque a Associação dos Empregados no Commercio ou a União dos Empregados no Commercio ou ambas, reunidas, desejam criar sua caixa. A hypothese não é abstracta, é concreta. Como encarar essa hypothese?

O sr. Mario Ramos — E' facil. E' accrescentar "empresas industriaes e commerciaes".

O sr. Santos Maia — Lê a emenda que já trazia redigida nesse sentido.

O sr. Corrêa de Sá propõe que, á vista da inclusão dos empregados no commercio, diga-se no artigo "empresas dirigidas ou exercidas", porque no commercio, ás vezes, o chefe da casa não dirige, apenas exerce.

E' approvada tambem essa proposta.

O sr. Dulphe Pinheiro Machado manifesta duvidas sobre a faculdade da Associação ou da União dos Empregados do Commercio poderem organizar Caixas de Aposentadorias e Pensões, não sendo organizações commerciaes nem industriaes. Em taes condições, quem pagará a contribuição que cabe á empresa?

O sr. Saboya de Medeiros — A União ou a Associação vem pedir ao governo para organizar sua caixa como associações de auxilios mutuos.

O sr. Ministro — Acaba de se organizar nesta capital a União dos Trabalhadores do Livro e do Jornal. Como se enquadrará essa Associação dentro da letra da lei?

O sr. Evaristo de Moraes — Suas condições serão as das caixas das empresas de que forem empregados.

O sr. Saboya de Medeiros — [illegible] differentes jornaes e typographias organizarão agrupados [illegible] não ás caixas.

[illegible] Evaristo de Moraes — E' a mesma situação da Associação dos Empregados no Commercio.

O sr. Ministro — O sr. Saboya de Medeiros tem razão. O que essas associações terão a fazer e providenciar para que todas as empresas industriaes ou commerciaes em que seus associados sejam empregados, contribuam para as caixas de aposentadorias e pensões de seus companheiros de classe.

Encerrada desse modo a discussão, fica assim redigido o artigo 1º:

"Art. 1º — As Caixas de Aposentadorias e Pensões empregados das differentes classes, categorias e agrupamentos de empresas industriaes ou commerciaes, dirigidas ou exercidas por particulares ou pelas administrações publicas e ás quaes o regimen ora instituido tenha sido ou fôr mandado applicar, em virtude de lei, e bem assim, as já existentes, são instituições com personalidade juridica, directamente subordinadas ao Ministerio do Trabalho".

Lido o § 1º pelo sr. Oswaldo Soares, o sr. Evaristo julga que só lhe falta accrescentar a palavra "agrupamentos", para que fique em accordo com a artigo.

O paragrapho fica assim redigido:

§ 1º — As Caixas de Aposentadorias e Pensões estão sujeitas aos regulamentos que o governo expedir para cada caixa, categoria ou agrupamentos de empresas industriaes ou commerciaes, continuando em vigor para as actualmente existentes os regulamentos actuaes, até que outros sejam decretados, salvo no caso de contrariarem os preceitos desta lei.

O § 2º — "Essas caixas serão mantidas com os recursos previstos no artigo 8º", não soffre debate nem emendas.

DEBATES ACALORADOS SOBRE O ARTIGO SEGUNDO

Sobre o artigo 2º trava-se longo debate. O sr. Correia de Sá propõe que em vez de "considerar-se-ão", diga-se "consideram-se" associados... E' approvada a suggestão.

O sr. Dulphe Pinheiro Machado pede explicações sobre a significação da expressão "vencimentos periodicos".

O sr. Saboia de Medeiros explica que quiz englobar os que recebem por quinzena, por semana ou por mez.

O sr. Mario Ramos propõe que se redija assim: "qualquer cargo ou funcção de caracter permanente, seja qual fôr a forma de pagamento".

O sr. ministro — Essa expressão "cargo permanente" abre uma chave formidavel,

O sr. Saboia de Medeiros — As funcções é que são permanentes.

O sr. Leonel Rezende observa a relação entre esse artigo e o de n. 29.

O sr. Mario Ramos — Os artigos do capitulo 1º de qualquer lei, são todos de caracter generico; todos elles estão ligados a outros artigos.

O sr. Ribas (representante dos ferroviarios do Rio Grande do ..., indaga se as cooperativas estão comprehendidas nesse artigo.

O sr. Saboia de Medeiros — sões, para gozarem dos beneficios do § 3º.

E' approvado o art. 2º, assim redigido:

"Consideram-se associados das caixas de aposentadorias e pensões, para gozarem dos beneficios assegurados por esta lei e sujeitos aos encargos nella previstos todos os empregados das empresas industriaes ou commerciaes a que o regimen ora instituido se applicar e nellas occuparem quaesquer cargos ou funcções de caracter permanente, independente da fórma de retribuição."

Trava-se longo debate sobre a conveniencia de se reunir esse paragrapho ao seguinte.

O sr. Mario Ramos explica que seu intuito na redacção desse paragrapho foi evitar que empresas ou chefes mal intencionados criem e mantenham commissionados sem conta para o fim de fraudar a lei. E' essa a idéa que tive sempre em vista. Os cargos que são de caracter permanente não podem ser exercidos em commissão com o objectivo de fraudar a lei.

O sr. Saboia de Medeiros — Mas é preciso definir o que seja cargo ou funcção de caracter permanente.

O sr. Mario Ramos — Todo o cargo que é necessario á vida da empresa.

O sr. Saboia de Medeiros — O cargo de superintendente é necessario á vida de uma empresa mas, por isso mesmo que é de confiança, é exercido em commissão. Encerrado o debate, são approvados os paragraphos com a seguinte redacção:

§ 1º — Os empregados commissionados, os interinos, e os operarios, que occuparem cargos vagos, quando exercerem o emprego por prazo superior a seis mezes, sem interrupção, tambem se consideram associados das caixas, nos termos desta lei.

§ 2º — O pessoal extranumerario sujeito á escala, desde que, durante seis mezes consecutivos, preste o serviço para o qual haja sido escalado, terá, egualmente, direito aos beneficios, mas não se computarão na contagem desse prazo as promptidões.

§ 3º — Os funccionarios das Contadorias Centraes, quando pertencerem ao pessoal das empresas filiadas ás mesmas, gozarão dos direitos, que lhes competirem, como associados das respectivas caixas.

§ 4º — Serão tambem associados para gozarem dos beneficios outorgados por esta lei, uma vez que voluntariamente se sujeitem ás obrigações nellas estatuidas e paguem em dobro as contribuições, que lhes devem incumbir".

Sobre esse paragrapho houve ligeiro debate, por entenderem alguns membros da commissão que esse pagamento deve ser de duas vezes e meio e não apenas do dobro.

Resolveu-se, afinal, deixar essa questão em aberto, até que seja discutido o artigo referente a contribuições.

a) Os empregados ou funccionarios de qualquer natureza, das proprias caixas, bem como os das cooperativas e associações beneficentes, que forem administradas ou fiscalizadas pelas empresas a que esta lei se applicar.

b) os professores das escolas mantidas ou subvencionadas pelas empresas, cooperativas ou associações beneficentes, ministradas ou fiscalizadas pelas empresas a que esta lei se applicar e destinadas aos associados das caixas, cooperativas ou associações beneficentes e ás pessoas de sua familia;

b) os funccionarios das contadorias centraes, quando estranhos ao quadro do pessoal das empresas filiadas ás mesmas.

APPROVADOS SEM DEBATE QUATRO ARTIGOS

Foram approvados, sem debate, os restantes artigos do capitulo 1º, assim redigidos:

"Art. 3º — Continuarão a ser associados, nos termos do artigo 2º, os empregados das empresas a que esta lei se applicar, os quaes, por determinação das respectivas administrações, passarem a prestar serviços, temporario em outras empresas, a que a presente não tiver sido applicada, contanto que o afastamento não exceda de um anno e continue, bem como a empresa a que pertenciam, a pagar as respectivas contribuições.

Art. 4º — Aos technicos, aos empregados de administração e aos seus operarios occupados na execução de serviços preliminares aos das empresas a que esta lei se applicar, ou ainda, de trabalho de caracter provisorio, adquiridos pelas mesmas, quando aproveitados na definitiva organização dessas empresas ou naquellas, que venham afinal a explorar taes serviços, se contará o tempo de serviço prestado, ficando, entretanto, obrigados a entrarem com as quotas correspondentes a todo esse periodo, pagaveis em prazo egual á metade do tempo de serviço prestado, sem prejuizo de suas contribuições normaes, como associados.

Art. 5º. — Os contratados para serviços technicos especiaes até o prazo maximo de um anno, só serão considerados associados se, terminado o contrato ou o referido prazo, continuarem a prestar serviços á empresa, ou se, antes de terminado o contrato, passarem a exercer funcções de caracter permanente, contando-se-lhes esse tempo para aposentadoria com a obrigação de entrarem com as quotas correspondentes ao prazo anterior, pela forma estabelecida no final do artigo 4º

Art. 6º — Não se considera transitorio o serviço do pessoal de uma empresa que, de accordo com a respectiva organização execute trabalhos de construcção".

MARCADA NOVA REUNIÃO PARA HOJE

O ministro, levantando a sessão, convocou nova assembléa para hoje, no mesmo recinto, ás dez e meia da manhã, solicitando aos presentes o comparecimento exactamente áquella hora, para que se não retardem os trabalhos.

O Clero se arregimenta para sua defesa

RECIFE, 9 (D. T. M.) — O arcebispo de Olinda reuniu naquella cidade todos os bispos de Pernambuco, afim de com elles acertar o programma de reivindicações catholicas, em torno do qual será iniciada tenaz campanha.

Ficou assentado, entre outras coisas:

Suggerir ao Governo Provisorio da Republica seja a futura Constituição Federal promulgada em nome de Deus, ou que, pelo menos, nella seja a religião catholica considerada official;

Pedir a adopção da religião catholica nas escolas primarias, desde que os paes dos respectivos alumnos não tenham allegado, no acto da matricula, outra crença; e

Seja considerado official, com todas as garantias, o casamento catholico, uma vez que os nubentes façam registro em cartorio.

Uma sociedade anonyma multada

A ALFANDEGA ENCAMINHOU O CASO AO MINISTRO DA FAZENDA

O inspector da Alfandega, depois de ter prestado as informações que o caso exigia, encaminhou, hontem, ao Ministerio da Fazenda, o requerimento da S. A. Lithographia e Mecanica União Industrial, solicitando reconsideração da multa que lhe foi imposta, em virtude de irregualidade apurada.

Segundo o que informa o inspector, aquella sociedade deixou de numerar 525 caixas contendo folhas de Flandres.

Quatro pessoas feridas num choque de vehiculos

Na rua Dias da Cruz, em frente ao predio n. 81, hontem, á noite, estava parado, com as lanternas apagadas, o automovel particular n. 7.173. O bonde de linha Piedade, n. 624, dirigido pelo motorneiro regulamento n. 3.374, ao passar em excessiva velocidade pela referida rua, chocou-se com o automovel n. 7.173.

Do choque, que foi violento, resultou ficarem os dois vehiculos damnificados e sahirem feridos: Frederico da Cruz Montenegro, solteiro, de 17 annos, operario, residente á travessa D. Rita n. 19, casa 3; Antonio Amaro, empregado no commercio, solteiro, de 32 annos, residente á rua do Engenho Novo n. 7; Manoel oJsé Dias operario, portuguez, viuvo, de 40 annos, residente á rua Silva Gomes n. 36; e Helson Aristides Rego, casado, de 32 annos, soldado do 6º batalhão da Policia Militar, residente á avenida Salvador de Sá n. 482.

Os feridos foram soccorridos pela Assistencia do Meyer, recolhendo-se ás respectivas residencias.

O DIARIO CARIOCA vae distribuir cincoenta contos em premios aos seus assignantes e leitores. Verifique as condições do nosso sorteio.

Feira de Amostras de Petropolis

De accôrdo com as amplas e detalhadas informações que já temos dado, será impreterivelmente inaugurada, em 21 do corrente, na cidade de Petropolis, a 1ª Feira de Amostras da Cidade de Petropolis, promovida por iniciativa da Prefeitura Municipal.

O Commissariado Geral se promptifica a ir, desde já, recebendo os mostruarios dos senhores expositores, para que, até o dia 15 do corrente, estejam todos os mostruarios nos seus respectivos logares.

Já se fizeram todas as demarcações, na conformidade dos pedidos, e se acham quasi concluidas todas as obras tornadas necessarias para maior elegancia dos pavilhões e boa disposição do recinto.

Parece agora, de toda a conveniencia, dado o numero elevado de expositores, que, á guisa do que alguns já têm feito, os outros se apressam na remessa de seus mostruarios, para evitar o provavel atropelo dos ultimos dias e, mesmo, para que se accommodem mais satisfactoriamente.

Na séde do Commissariado, o trabalho cresce de dia para dia, com o proposito em que se acham todos ali de attender, sem medir sacrificios, a quantos procuram informes sobre a proxima 1ª Feira de Amostras da Cidade de Petropolis.

E' pois, de toda a conveniencia que, da parte dos senhores expositores haja, a bem de seus proprios interesses, boa vontade de procurar cada um ser o primeiro a installar o seu mostruario no local tomado.

IRREGULARIDADES NA ALFANDEGA

UMA RECOMMENDAÇÃO DO RESPECTIVO INSPECTOR

Em portaria, hontem, baixada, o sr. Castello Branco, inspector da Alfandega, declara que vem observando esta irregularidade com referencia á distribuição dos papeis e officios.

Estes ao invés de irem ao seu gabinete para a competente distribuição, são pelo protocollo encaminhando directamente ás secções.

Na citada portaria, aquelle chefe de serviço recommenda que cesse tal anomalia.

A explosão de uma pedreira em Jacarépaguá

Hontem, á tarde, explodiu uma mina que estava sendo carregada na pedreira, em Jacarépaguá.

Resultou da explosão, sair victimado o operario Albino Gonçalves, portuguez, casado, com 29 annos de edade, morador á Villa Engenho da Rainha, que soffreu um ferimento na perna e no braço esquerdo.

Depois de medicado na Assistencia do Meyer, a victima foi internada, no Prompto Soccorro.

MARIA FRANCISCA, residente á rua Barroso, 203, Copacabana, perfeita e habil conhecedora da arte culinaria, deseja encontrar, nos hoteis ou restaurantes da cidade, uma collocação.

Perita e profunda conhecedora de seu metier, independente de documentos, poderá provar a qualquer momento o seu saber

Pede aos srs. interessados o favor de dirigirem-se á rua e numero acima indicados.

BEBAM CAFE' GLOBO O MELHOR E O MAIS SABOROSO

SENHORAS! Para vossos incommodos — dôres menstruaes, irregularidades, tomem capsulas SEVENKRAUT (Apiol-Sabina-Arruda) — Dep. Drog. Pacheco, Rua dos Andradas, 43/7 — Tubo 7$

ELECTRO-BALL
R. Visconde Rio Branco, 51
HOJE
EMPOLGANTES TORNEIOS DO MAIS ARROJADO SPORT
HOJE
NO CINEMA
"QUADRILHA "DE MENDIGOS
7º e 8º Episodios.
LOTUS THOMPSON
CASORIO DE SURPRESAS
Comedia
UNIVERSAL JORNAL
VARIEDADES VARIEDADES

THEATRO S. JOSE
Empresa Paschoal Segreto
HOJE —:— HOJE
A's 3,40 e 8 3|4
Sensacional successo de
O MIMOSO COLIBRI
O carnaval de 1931, ruidoso e integral.
NA TELA — A comedia toda falada em hespanhol
"QUEM E' BOM JA' NASCE FEITO"
com Rosario Pino e Roberto Rey
SABBADO, DOMINGO, SEGUNDA e TERÇA-FEIRA GRANDIOSOS BAILES a fantasia
SEGUNDA-FEIRA — ENCANTADORA MATINE'E INFANTIL, carnavalesca

O Maluco da Avenida
é a peça que mais agrada!
"O MALUCO DA AVENIDA"

é a peça que esgota diariamente as lotações!
"O maluco da Avenida"
é a peça em que no protagonista PROCOPIO tem uma notavel criação!
"O maluco da Avenida"
representa-se todas as noites ás 8 e 10 horas no
TRIANON

Theatro Recreio
Empresa A. NEVES & Cia.
HOJE — A's 7 3|4 e 9 3|4 — HOJE
Amanhã, quinta e sexta-feira Ultimos dias da formidavel revista carnavalesca
Deixa essa mulher chorar...
Com os dois novos e engraçadissimos quadros: ENGANEI-ME e CAFE' A 100 REIS
DIAS 14 — 15 — 16 e 17 QUATRO BAILES A FANTASIA, puxados a sustancia, com o comparecimento das morenas dengosas que são as verdadeiras filhas do Amor. Duas bandas de musica executarão os numeros mais endiabrados, para que os pares voluptuosos dansem no amplo salão e no delicioso jardim, que dá idéa nitida de um pedaço do Paraiso.

PARISIENSE—HOJE
ROD LA ROCQUE e MARCELINE DAY em
"UM AMOR PARA UMA VIDA"
"FOX MOVIETONE"

PATHE' PALACE
HOJE HOJE
FOX MOVIETONE apresenta, o romantismo bello, apaixonado e impetuoso, do drama
LOUCURAS DE UM BEIJO

Scenas cuidadas em que fremem todas as loucuras de um vibrante beijo de amor, e o "salero" provocador de uma linda ballarina Uma pagina de suave emotividade.
AMAR, SORRIR E VIVER
por GEORGE JESSEL, LILA LEE e DAVID ROLLINS.
A historia de um lindo amor feito de sorrisos, lagrimas e esperanças.

HOJE PATHE' HOJE
O drama commovedor de um coração materno
A CHAMMA

por Germaine Rouer e Charles Vanel
Encontro emocionante — Decadencia artistica — Amor filial — Doce esperança — Convenções aristocraticas — Luta intima — Triste passado — Sacrificio de mãe
Noticias de todo interesse pelo JORNAL UNIVERSAL N.º 88

THEATRO RIALTO
HOJE — TERÇA-FEIRA, 10 DE FEVEREIRO
A'S 8 HORAS — 2 Sessões — A's 10 HORAS
COMPANHIA DO ARCO DA VELHA
Na mais alegre das revistas carnavalescas:
Se você jurar...
de NOGUEIRA PORTO, com a collaboração de MARQUES PORTO e LUIZ PEIXOTO
A REVISTA DE MAIOR SUCCESSO EM SCENA!!!
"SE VOCÊ JURAR..." — "OPERA SAMBADA" — "VIDA BOHEMIA" — EMPREGADO RELAMPAGO" — "CÔRO DE PRATA" — "E' AQUELLA AGUA" — são quadros de grande successo, delirantemente applaudidos
OLGA NAVARRO — LYDIA CAMPOS — VIOLETA FERRAZ — NORMA BRUNO — HERMINIA REIS — JUVENAL FONTES — PAULO FERRAZ — SALU' CARVALHO — JOÃO FERNANDES — RUDOLF MEKAS e as "ARCO DA VELHA GIRLS"
Imitações magistraes de CARMEN MIRANDA — MARGARIDA MAX — MESQUITINHA — MARIA MELATO — BERTHA SINGERMAN
PREÇOS: Poltronas numeradas, 4$000, sello 200 réis. Balcão numerado, 3$000, sello 200 réis. Camarotes, 20$000, sello 1$000
5.857 pessoas viram e applaudiram, até hontem:
—:— "SE VOCÊ JURAR..." —:—

ODEON
A's 2.00 — 3.40 — 5.20 — 7.00 8.30 e 10.00
Sessão Serrador das 5 ás 7
A FOX-FILM apresenta
Marguerite Churchill — Rex Bell — William Collier Jr. e Dixie Lee — em
HARMONIAS DO LAR
DESCONCERTO MATRIMONIAL — comedia falada em hespanhol, e FOX MOVIETONE N. 52
A SEGUIR — BESSIE LOVE e JOE SCHENK — no film da Metro Goldwyn — ELLAS SABEM SEDUZIR

PALACIO
A's 2.00 — 3.40 — 5.20 — 7.00 8.40 e 10.20
Sessão Serrador das 5 ás 7
A Metro Goldwyn Mayer volta a apresentar
RAMON NOVARRO
Dorothy Jordan — Marion Harris e John Miljan — em
"O BEM AMADO"
No programma — O jornal sonoro "Metrotone News 49"
A SEGUIR — A First National dará novamente — O HOMEM E O MOMENTO — com Rod La Rocque e Billie Dove

GLORIA
COMEÇA A' 1 HORA
2.45 — 4.35 — 6.25 — 8.15 e 10.00
A Warner-First obtem novos triumphos com
Richard Barthelmess
Douglas Fairbanks Jr. e Neil Hamilton — em
A PATRULHA DA MADRUGADA
o grande film de sansação
A SEGUIR — Teremos Alice White e Chester Morris em — A BELLA E O FERA — da Warner-First

COMPANHIA BRASIL CINEMATOGRAPHICA

ALICE WHITE NUM FILM DRAMATICO DE GRANDE EMOÇÃO, SEGUNDA-FEIRA, NO CINEMA GLORIA

Alice White, que tem um papel de destaque em "A Bella e a Fera

Alice White a terrivel "flapper", a mais sapeca de todas as garotas do cinema, vem ahi num film de alta dramaticidade, "A Bella e o Fera", que pelo seu caracter fez um successo estrondoso nos Estados Unidos. Trata-se de uma obra de invulgar vibração, com um enredo impressionante e com uma successo de episodios que arrebatam e empolgam. E' um drama, cujos transes mais amargos se desnovellam seguidos sempre de passagens brandas, circumstancia que dá relevo incommum ao film que se apresenta despretenciosamente com as credenciaes do seu enredo empolgante e do prestigio dos seus artistas principaes. Ha a notar ainda em "A Bella e o Fera" a acção da sua historia, vibrante, movimentadissima e cheia de uma intensa palpitação, que tanto e tanto valoriza. Mas á parte estes valores, "A Bella e o Fera" apresenta, além do nome de Alice White, os de Chester Morris e Willi am Backwll, dois valores da gente moça do cinema. "A Bella e o Fera" terá a sua "premiére" já na segunda-feira que vem no Gloria, da Companhia Brasil Cinematographica.

EL VALIENTE

Com um elenco brilhantissimo, encabeçado por Juan Torena e Angelita Benitez, "El valiente", a producção "Fox Movietone", inteiramente dialogada em hespanhol, adaptação da novella de Holworthy Hall e Robert Middlemas, será apresentada este mez no Pathé-Palace.

Seu argumento é em extremo original, e a sua interpretação serve para revelar mais uma vez a grande arte do joven Torena, sem duvida alguma, o melhor galã hispano que a cinematographia já apresentou. Como coadjuvante, apparecem tambem nesta pellicula, Carlos Villarias, Maria Calvo e Juan de Lauda, sob a direcção de Richard Harlan. "El Valiente" será assim, a nota de sensação que a Fox Movietone fará exhibir dentro em breves dias.

Uma batalha sangrenta nos terrenos de Neubabelsberg.

Ha varios mezes, teve logar nos terrenos de Neubabelsberg, uma batalha renhida, ou melhor dito, um combate, embora um dos exercitos se compuzesse tão sómente de 12 granadeiros, commandados pelo capitão Burk, figura encarnada pelo famoso astro Conrad Veidt. Apesar da superioridade numerica dos francezes, puderam os 12 valorosos prussianos e seu chefe realizar actos de heroismo e escapar á matança, retirando-se pelas ruas de Jena e refugiando-se num moinho, perto da cidade, de onde rechassaram innumeros ataques da guarda napoleonica. Os verdadeiros estrategistas da jornada foram Joe May e Kurt Bernhardt, respectivamente, director de producção e director de scena da grandiosa pellicula Ufaton, "O ultimo pelotão", que o Programma Urania apresentará durante esta temporada.

UM DUO COMICO EM "ELLAS SABEM SEDUZIR"...

A Metro Goldwyn-Mayer, quando, pelo seu director, escolheu os artistas para o film "Ellas sabem seduzir...", agiu Van and Schenck, notabilidades do palco, onde são conhecidos pelas suas varias habilidades (elles cantam, dansam e soltam cada piada...) apparecem no elenco desse film. Como isso não bastasse para o successo de "Ellas sabem seduzir...", a Metro Goldwyn-Mayer poz, tambem, no elenco, a graciosa e sempre querida Bessie Love, aquelle successo formidavel de "Broadway Melody". Bessie, um dos melhores numeros de "Coisas de Estudante", exhibido recentemente... Como podem, portanto, os "fans" desejar mais desse film, onde, ainda, a historia é interessante, cheia de vibração e movimento. Mary Doran, aquella lourinha de "Broadway Melody" tambem apparece, completando, assim, o quadro dos principaes artistas. O Odeon, a elegante casa da Companhia Brasil Cinematographica, exhibirá o film, a partir de segunda-feira, estando por tudo quanto apontamos acima, o successo do mesmo garantido.

JACK OAKIE, UM BOBO QU E"EMBRULHA" MUITA GENTE

O "Capitolio" começou a exhibir, hontem, "O amor atravessa o mar", comedia que estava annunciada ha muito tempo. Foi esse o primeiro film em que vimos, como "estrella", Jack Oakie, o comico que a Paramount descobriu e consagrou em espaço de tempo relativamente curto. Até então, conheciamos Oakie como comparsa, apparecendo em papeis que, se tinham valor, não eram no entanto dos maiores do film, mas agora vemol-o como personagem central, como "estrella" occupando uma posição que conquistou apenas á custa do seu valor real, do seu grande merito.

"O amor atravessa o mar" agradou plenamente, na sua estréa. Agradou como agradam as bôas e grandes comedias, como agradam os films destinados a fazer rir e que têm, ao mesmo tempo, que a graça fina, muita elegancia e muita belleza. A figura de Jack Oakie, encarnando o bobo, que é o eixo central do film, offerece surpresas encantadoras, por isso que elle, de bobo não tem mais do que o aspecto... quando quer.

Mitzi Green, a pequena prodigio da téla, tem, nessa comedia, mais uma papel genial, mais uma criação genialissima.

VAMOS REVER MAURICE CHEVALIER EM "UM ROMANCE EM VENEZA"

Durante um mez, dia a dia, o publico carioca affluiu ao "Capitolio", não ha muito tempo, para vêr "Um romance em Veneza", o terceiro film de Maurice Chevalier para a Paramount, o trabalho que aquelle "astro" fez logo após "Alvorada do amor".

Durante esse mez, o grande cinema da Paramount abrigou, em sua sala, multidões que se succediam e que, ao que parecia, não se fartavam de rir gostosamente com as situações finamente humoristicas da grande comedia do famoso "chansonnier" parisiense.

Mas um mez não foi bastante para que o publico se fartasse de Chevalier e de "Um romance em Veneza". E tanto não foi que a Paramount, agora, promette apresentar o film em reprise, offerecendo-o novamente á consagração publica, durante a proxima semana. Isso acontecerá na semana de Carnaval. Assim, quando o publico, depois do triduo de Momo, estiver cansado, sem animação e sem alegria, poderá divertir-se e deliciar-se, vendo um film que fornece muita alegria e no qual fulge, além de Chevalier, o "astro" dos "astros", Claudette Colbert, uma "estrella" encantadora.

O que disse "La Razon" de "300 Dias no Inferno"

Já tivemos hoccasião de falar quanto ao enorme successo encontrado pelo grandioso film "300 dias no inferno", quer em França, como na Allemanha e na Argentina. Nesta ultima Republica o triumpho está narrado pela critica portenha. "La Razon", por exemplo, usou destas palavras:

"A casa Gaumont nos deu a conhecer, na noite passada, no Cinema Paris a pellicula "300 dias no inferno". (Visões da Historia), film que reconstróe as batalhas da grande guerra para a posse dos fortes de Vaux, Douamont e cidade de Verdun. A reconstrucção foi feita com o apoio do governo francez e com a collaboração de technicos militaers francezes e allemães. Trata-se de uma obra absolutamente imparcial, cuidando sómente de registrar os feitos em toda a sua magnitude e com a realidade possivel. Intervêm varios artistas conhecidos, como Suzanne Bianchetti, André Nox, Albert Préjean, Maurice Schutz e outros, que desempenham papeis episodicos, fazendo os papeis de mãe, velho camponez, sacerdote, o filho intellectual, os namorados, etc., pois que, embora o film não tenha propriamente dito um argumento, esses personagens symbolizam as partes interessadas nesse drama em que surgiram todas as dores. O film se divide em tres partes, ou tres visões: — a Força, em que se mostra a formidavel avalanche do avanço allemão; — o inferno, ou a luta ante os fortes que circudam a cidadella de Verdun; — e o Destino, que mostra o novo rumo que toma a guerra e a reconquista do terreno perdido. Com uma grandiosidade que ainda não foi sobrepassada até agora ,com detalhes extraordinarios, com quadros graphicos animados, mostrando a tactica tomada, Leon Poirier — que, de passagem seja dito ,é um dos directores de scena mais reputados —, que foi um dos sobreviventes das guarnições dizimadas do Bois des Caures, reconstituiu os famosos episodios dessa luta titanica, de forma que confeccionou um documento interessantissimo e uma obra emocionante, sendo que o maior elogio deste film está em se dizer que elle faz reviver aos olhos dos espectadores, os verdadeiros horrores da guerra, sem preconceito pacifista, sem que se tenha inspirado em nenhum odio, e apenas com a nobre idéa de condemnar a guerra, mostrando-a tal qual foi."

A seguir daremos as impressões colhidas por outros diarios do Rio da Prata, pelas quaes o publico ficará sabendo a grandiosidade desse film que o Programma Serrador vae apresentar dentro em breve.

ADOLPHE MENJOU E FLORENCE VIDOR, UMA DUPLA INSUPERAVEL

Reprise embora, "A duqueza e o garçon" levou, hontem, ao Imperio, uma consideravel multidão de admiradores do cinema, multidão rara de ser vista nesta época bicuda em que o boato de crise e a approximação do Carnaval observem por completo as attenções do povo.

Por que essa coisa rara? Por uma razão ultra simples, simplissima mesmo: porque no grande film da Paramount, apparecem, num ambiente de luxo, de muito conforto, de grande belleza, Adolphe Menjou e Florence Vidor, dois "astros" para os quaes se voltam, ainda hoje, as attenções de todos os "fans" cariocas.

"A duqueza e o garçon" desmente por completo a theoria de que os films passam. Passam, sim, no tempo, todos os films, mas as grandes obras, essas ficam indefinidamente na memoria de quem as viu, e despertam sempre saudades...

Verdade, porém, seja dita: não ha, presentemente, nos cinemas do Rio, um film que reuna tanta elegancia quanto "A duqueza e o garçon": elegancia dos artistas, elegancia de enredo, elegancia admiravel de ambientes.

ADVOGADOS

A **Escola Remington**, á rua 7 de Setembro, n.º 67, continua a attender os Srs. advogados, com a maior **presteza**, effectuando a copia de qualquer documento com **sigillo** e **perfeição**. Serviço organizado desde 1912.

LEMBRAM-SE DE "O ADORADO IMPOSTOR"? ELLE VEM AHI NOVAMENTE...

Quem se não lembra de "O adorado impostor", um drama heroico em que trabalhava Gary Cooper, o masculo artista da Paramount, ao lado de Fay Wray, a encantadora ingenua? Quem se não lembra desse film, que, entre muitas coisas de valor, offerecia ainda aos nossos olhos ambiente sul-americano, ambiente por assim dizer bastante conhecido nosso?

Pois é "O adorado impostor" que a Paramount vae apresentar, na proxima semana, no "Imperio". O film, pela maneira como deve estar ainda vivo na memoria do publico, dispensa commentarios e informações e nós nos contentamos com registrar a promessa da reprise que, certamente, encherá de satisfação os admiradores de Gary Cooper, os adoradores de Fay Wray e todos os amantes dos bons films.

Loteria de Minas
AMANHÃ:
100:000$000
Por 30$000
Jogam só 14 milhares
Extracção: 4 horas da tarde

Billie Dove, a mulher mais bonita do cinema, a mais linda mulher do mundo vem ahi, de novo, no seu maior film

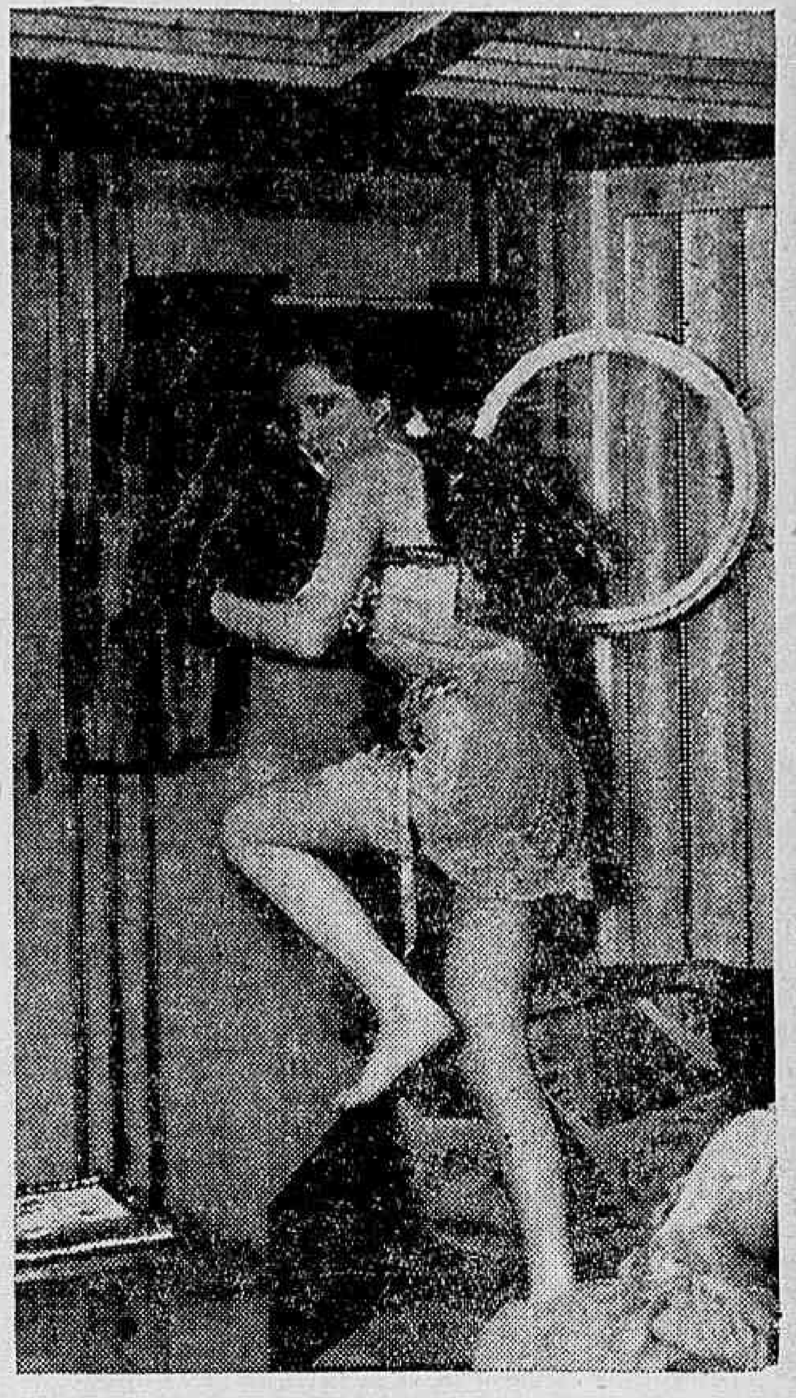

Aqui está Bellie Dove na mais sensacional de todas as visões... A deliciosa criatura retorna ahi em "O Homem e o Momento"

Não ha ninguem em todo o Rio de Janeiro que não tenha, hoje, na imaginação a tentação de um nome: Billie Dove. E não ha ninguem que não queira ter, sempre e sempre, aos olhos, essa mesma tentação transfigurada num corpo de mulher — da mais linda mulher do cinema: Billie Dove. Pois essa tentação — peccado que todos nós podemos ter sem sustos e sem compreensões vae voltar para o deslumbramento de todos os nossos sentidos na mais perturbadora "reprise" do momento... E nessa sua reapparição Billie Dove, vem mais própóde dizer que é a producção mais linda no romance mais lindo, o mais seductor que a cinematographia já fez — "O Homem e o Momento". Desse film bem se póde dizer que á a producção mais harmoniosa e humana, mais subtil e empolgante que nos tem apparecido nelle vivendo a figura principal com tanto realismo que a gente sente estranhos arrebatamentos dentro de nós, no seu desenrollar. Aquella mulher que em torno da qual gira todo o enredo da deliciosa historia, só podia ser, como é, a deliciosa Billie Dove, na belleza rara, na sua vivacidade extrema e na elasticidade plasmosa de sua mascara privilegiada, dotada de um divino poder que assombra. Mas não é só a belleza e a intelligencia da figura principal que empolga porque tambem empolgam todos os nossos sentidos os maravilhosos scenarios, a magnificencia e o sabor deliciosamente humano do film, bem como a interpretação segura e elegante de Rod La Rocque, o galã querido de todas as nossas platéas. E nesse conjunto harmonioso de belleza e de encantamento raros, a par do trabalho admiravel de Billie Dove e de Rod Lr Rocque. "O Homem e o Momento" nos apresenta um mundo de emoções novas e differentes, proporcionando-nos o espectaculo mais original e mais interessante da época! E é por isso, exactamente por isso, que todo o Rio se impaciente na ansia de revêr e de tornar a assistir o espectaculo mais lindo e mais arrebatador da cinematographia moderna, o que acontecerá já na segunda-feira proxima no Palacio Theatro da Companhia Brasil Cinematographica.

'Atlantic" — a obra formidavel de E. A. Dupont

Não ha quem desconheça a historia do afundamento do "Titanic", abalroado por um enorme iceberg, no Atlantico Norte. Pois essa tragedia serviu de thema para o grande E. A. Dupont, que o transportou para a téla falada, sob o titulo de "Atlantic", não querendo com isso positivar factos reaes daquelle lutuoso acontecimento, para ter a liberdade de fazer um pouco de ficção. Dupont quiz, em "Atlantic" — o film que narra as quatro horas de afundamento do gigante dos mares — estudar a humanidade. Por isso elle nos dá um romance vivido nessas quatro horas, sendo uma hora antes do fatal abalroamento, quando tudo era ainda festa a bordo, tudo riso e musica e dansa e alegria, na espera do terminus da viagem — e as outras tres quando o navio vae submergindo, aos poucos... E elle estuda individuo por individuo, o conformado, o apavorado, o que se sacrifica, o que enlouquece, o o egoista... E a gente, vendo e ouvindo o que se **passa na téla, narrado por esse film, sente a realidade de tudo, e como que se compenetra que está ali, assistindo á tragedia formidavel. Um punhado de** artistas de nome, nos palcos, estudios da Inglaterra vão desempenhando os papeis dessa verdadeira obra prima da British International Pictures. Quando se falou que Dupont ia fazer esse film, muita gente não quiz acreditar na sus boa execução, e por isso mesmo o surgir do trabalho foi como que uma revelação. E o sr. Francisco Serrador, sabendo o exito alcançado por esse film, não só no seu paiz de origem, como na França e ultimamente nos proprios Estados Unidos, se deu pressa em adquiril-o, para o Programma Serrador, que conta apresental-o muito breve. Aliás o Programma Serrador tem, tambem, já preparados, outros grandiosos films para o inicio da grande temporada cinematographica que vem ahi, e bastante já temos falado de "Tarakanova", o film de grande luxo; como de "O Zeppelin Perdido", obra emocionante da Tiffany, com Virginia Valli, Conway Tearle e Ricardo Cortez; "Tesha", da British, com a linda Maria Corda e "Africa Selvagem", a narração de uma viagem pelo interior da Africa, entre tribus negras e antropophagas.

Joe E. Brown, aquelle artista de sorriso... sympathico, trabalha em "Lottery Bride"

Não se póde faltar á verdade, quando se affirma que Joe E. Brown sorri... Quando elle abre a boca (que boquinha !), para esboçar o sorriso, vêm-se os dentes, até o do siso... Mas, apesar disso, Joe é uma das figuras que mais depressa obtiveram successo, quando appareceu o cinema falado. Elle soube impor-se, obtendo aquelle formidavel exito em "Sally". **Agora, dentro de muito breve, talvez no mez vindouro, elle deve apparecer em "Lottery Bride", cujo titulo em portuguez ainda não foi escolhido.** "Lottery Bride", como já publicámos, ha dias, é um grande film do programma da United Artists para este anno, em que o principal papel está á cargo da linda e seductora Jeanette Mac Donald.

Ella, John Garrick, Joe, E. Brown e Zasu Pitts, são figuras que divertem, seduzem e dominam a platéa, desde a primeira scena á ultima. "Lottery Bride", além de offerecer uma linda historia, contém deliciosas canções, todas de autoria de Rudolf Frilm, o mesmo compositor de "Rose Marie", que, aqui, vimos em edição franceza, no João Caetano.

Com todos estes elementos, "Lottery Bride", que em março, provavelmente, já poderá ser apreciado por todos os admiradores de Jeanette, ha de ser um successo formidavel.

Os idyllios da "Flamma" são de uma ternura e de uma delicadeza rara!...

Ha a observar em "A Flamma", o sensacional espectaculo "Warner-First", que vem ahi, uma série immensa de factores de valor, que mais e mais prestigiam o film grandioso. Não só os seus grandes conjuntos, a espectaculosidade de suas scenas grandiosas e o vulto de suas visões sumptuarias — impressionam. Não. Impressiona e muito em "A Flamma" a ternura e a delicadeza com que foram trabalhados os seus idyllios e todos os seus lances amorosos. Realmente, o director Alan Crosland não se descuidou da parte amorosa de "A Flamma". Os idyllios de Bernice Claire e Alexander Gray são de uma impressionante belleza e de uma grande ternura! Como Alan Crosland soube imprimir sentimento e a mais doce e pura das ternuras áquelles momentos deliciosos de amor!... E como elle soube vestir de amor aquelles beijos que Alenxader Gray e Bernice Claire trocam, enlevados!... Breve, já teremos essa emoção intensa no Palacio-Theatro, da Companhia Brasil Cinematographica.

AMANHÃ
LOTERIA SANTA THEREZINHA
25:000$000
por 5$000
fracções a 1$000
TODAS AS QUARTAS-FEIRAS
Seus sorteios serão feitos com a maxima lisura

Nada de reclames
MARIA DA FONTE
é a melhor das cervejas
Phones 4-2657 e 8-4081

GARANTIA INDUSTRIAL PAULISTA
GIP
CONTRA ACCIDENTES DO TRABALHO
Succursal do Rio de Janeiro Rua Republica do Peru' 40—1º andar—Antiga Rua Assembléa.
A GIP é a unica companhia que só faz seguros contra accidentes do trabalho. Tem agencias nas mais importantes cidades do Brasil
Séde: R. Barão de Itapetininga, 18 (8º andar)
TELEPHONE 4—7759 — CAIXA POSTAL, 2577 — End. Telegr. "GIP" S. PAULO
FILIAL NO RIO DE JANEIRO — RUA REPUBLICA DO PERU', 40-1º. Telephone: 2—1033.

TEU E' O MUNDO

INTELIGENTE LEITOR ou ENCANTADORA LEITORA: Queres conhecer os meios que te guiarão a conseguir Fortuna. Exito em Negocios, Jogos e Loterias? Pede GRATIS meu livrinho: "O MENSAGEIRO DA DITA" — Remette 500 réis em sellos para resposta. Direcção: Pfra. NILA MARA — Calle Matheu 1924 — BUENOS AIRES. (Argentina).

ou isto

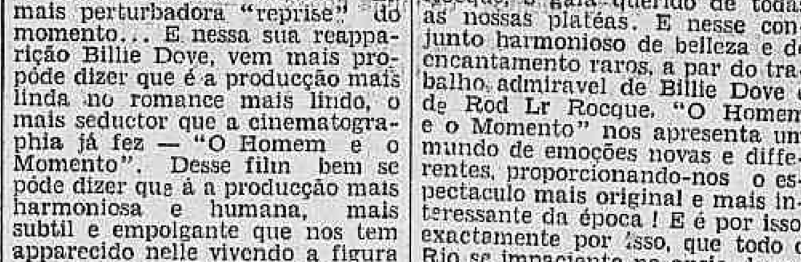

ou nada!

SE o que derem a V. S. não fôr a legitima CAFIASPIRINA em seu envolucro original, não o acceite! Graças á fama universalmente conquistada por esse admiravel analgesico, appareceram no mercado varios succedaneos e audaciosas falsificações.

Seria lamentavel que, por uma simples falta de precaução, fosse V. S. pôr fóra o seu dinheiro, além de expôr a sua saude e de sua familia.

Assim, tenha como regra, verificar sempre se existe no enveloppe ou no tubo de vinte comprimidos a palavra CAFIASPIRINA e a CRUZ BAYER, garantia da authenticidade do medicamento.

A CAFIASPIRINA é o que de melhor existe contra as dôres de cabeça, de dentes e de ouvido; contra as neuralgias, enxaquecas, rheumatismo, consequencias do abuso de alcool, etc. Allivia rapidamente, levanta as forças, concorrendo para o bom funccionamento do coração e dos rins.

MAS CUMPRE TOMAR SEMPRE A LEGITIMA!

BAYER

"DIARIO CARIOCA"

Redacção, Administração e Officinas
PRAÇA TIRADENTES, 77

Director-Thesoureiro
SEBASTIÃO MENDES DE BRITO
Chefe da Redacção
VICTOR HUGO ARANHA
Gerente
J. B. MARTINS GUIMARAES

EXPEDIENTE

Endereço telegraphico: DIARIO CARIOCA

Telephones: Direcção — 2—3018; Administração — 2—3023; Redacção — 2—1559; Officinas — 2—0824.

ASSIGNATURAS

Para o Brasil:		Para o exterior:	
Anno	40$000	Anno . . .	70$000
Semestre .	25$000	Semestre .	40$000

VENDA AVULSA

Capital, 100 réis — Interior, 200 réis

SUCCURSAES:

São Paulo — Rua Conselheiro Chrispiniano, 74-Ap. 17. — Director: Paulo Duarte Representante Commercial: Octavio Barbosa.

Minas Geraes — Rua Cezario Alvim, 35 — Juiz de Fóra. — Representante Commercial: Djalma Medeiros.

AGENCIAS, VIAJANTES E COBRADORES

São agencias autorizadas: Ecletica, Will, Foreing Advertising, Empresa Americana de Publicidade, Tote Ltda., Walter Thompson, Empresa Comm'ssaria Ltda., Felippe de Lima e Empresa Commercial Brasil Ltd.

São viajantes autorizados a receber assignaturas e materia retribuida: Djalma Medeiros, Augusto Fernandes, José de Freitas, Antonio Marques, Antonio Leitão Machado e Antonio Accioly Carneiro.

São cobradores autorizados: Lourenço Amaral e Belisario Ferreira Junior.

CORRESPONDENCIA

Toda a correspondencia com valores ou sobre assumptos que entendam com assignaturas, remessas do jornal, publicidade retribuida e outros de interesse da administração, deve ser dirigida ao Gerente do "DIARIO CARIOCA".

A ENCYCLICA PAPAL E O NEO-MALTHUSIANISMO

II

Maria Lacerda de Moura

Quando estudei Malthus e Drysdale, convenci-me de que a lei de população é o maximo problema humano, porquanto envolve a todos os outros problemas.

Comer e amar.

A solução não será a preconização por Malthus, absurda e anti-natural, mas, sim, a dos neo-malthusianos, como Drysdale, por exemplo.

E' a verdadeira emancipação feminina, e, seria, então, supprimida naturalmente a prostituição, ao mesmo tempo que a maternidade desejada seria consciente, livre, clarividente, radiante, segundo a expressão eugenica neo-malthusiana.

"E' apenas crivel, nota um neo-malthusiano, que os mais eminentes leaderes dos partidos politicos e sociaes tenham sido hostis não somente ao malthusianismo como doutrina economica, mas, ainda, ao neo-malthusianismo na qualidade de instrumento de luta revolucionaria. Nem Proudhon, nem Marx, nem Bakounine, por exemplo, admittiram, como meio de combate social, a limitação dos nascimentos."

E é tão verdade que menor numero de operarios obriga os salarios a se elevarem que, os ultimos telegrammas nos dizem que a França é, neste momento, o unico paiz civilizado onde não ha desoccupados. E onde ha certo conforto para o proletariado e onde as industrias prosperam, apesar da crise mundial, e onde tambem ha logar para os operarios estrangeiros.

A conclusão se impõe: toda e qualquer tentativa para a paz, para a diminuição da miseria, para o bem estar, para a fraternidade é impossivel sem a restricção consciente da natalidade e a maternidade livre e consciente e limitada.

O problema humano é um problema sexual: abrange a nutrição e a multiplicação da especie, os dois instinctos predominantes da nossa natureza animal.

O corollario ethico é latente.

O segredo da esphynge está em conhecer as leis naturaes, porque a natureza não se deixa enganar. Depois, defender-se os humanos das hostilidades da natureza, conhecidas as suas forças e os seus effeitos.

A repressão ás idéas neo-malthusianas resume-se no seguinte postulado burguez - capitalista - religioso: — "a patria precisa de soldados, a usina tem necessidade de trabalhadores, a egreja tem necessidade de fieis."

Aqui se applica a phrase de Bakounine: "o padre, que representa Deus, embrutece o cerebro, para que o soldado, que representa o rei, tyrannise o corpo. O producto do roubo é dividido entre os dois ladrões" (*Deus e o Estado* — Bakounine.)

Demais, nenhum paiz registra verdadeiramente a despopulação.

Além de tudo, a natalidade excessiva conduz a uma mortalidade infantil excessiva.

Vejamos apenas a conclusão da estatistica de Maranon: em 7.389 filhos 3.451 mortos; isto é, quasi a metade!

Marestan e outros autores que tratam do problema sexual, dão estatisticas semelhantes, colhidas na França, Italia, Russia, etc.

As cifras de Ploetz dizem que o coefficiente da mortalidade dos filhos primogenitos é cerca de 220 por 1.000; que o dos nascidos em 7.º logar é cerca de 330, e o dos nascidos em decimo logar é de 597 por 1.000.

Assim, quando a "natureza segue o seu curso e doze filhos vêm devastar a saude de uma mulher, tão fraca então se acha esta, que morrem logo 60 por cento desses ultimos filhos" (Maria C. Stopes — Amor e Matrimonio).

"A mortalidade infantil na familia com um filho (Hamburger, na Allemanha, citado por Maranon), é de 23 por 100; na familia com 8 filhos se eleva a 51 por 100; chega a 69 por 100 quando os filhos superam a 15."

A hecatombe latina é espantosa. Então, para que fazel-os nascer? E que representa de esforços, de gastos, de desgostos, de depressão moral com taes perdas?

Que representa de inquietações, de ansiedade, de gastos, de temor antes de nascerem, durante todo o periodo da gravidez — para depois morrerem ante as mesmas perspectivas de grandes desgostos?

Terminemos, por hoje, com a conclusão de um artigo magistral, neo-malthusiano, publicado em a "Encyclopedia Anarchista", dirigida por Sébastien Faure, em Paris, e applicavel á nossa situação actual como á situação alarmante criada no mundo inteiro pela organização social dos "sem trabalho":

"E a indigencia alimentar não é a unica. Relativamente aos capitaes, sustentam os malthusianos, ha superabundancia de individuos, superpopulação operaria permanente, mas, pressão da população total sobre a riqueza social.

"A grande difficuldade que espera os revolucionarios, a difficuldade insupperavel encontrada actualmente pelos communistas da Russia, é de prover de bens materiaes a uma população muito elevada em relação aos productos a serem distribuidos.

"Que os anarchistas sejam seguidos, que a autoridade desappareça, o obstaculo que trará comsigo a autoridade é a insufficiencia da parte individual e a pobreza geral insupportavel e geradora de desordens..."

Vejamos outros aspectos do grave problema:

(*Continúa*)

O TEMPO

Previsões para o periodo de 14 horas de hontem ás 18 horas de hoje

Districto Federal e Nictheroy — Tempo: em geral instavel; chuvas e trovoadas provaveis. Temperatura: manter-se-á elevada. Ventos: variaveis e frescos por vezes.

Estado do Rio de Janeiro: — Tempo: em geral instavel; chuvas e trovoadas provaveis. Temperatura: manter-se-á elevada.

Estados do Sul — Tempo: em geral instavel com chuvas e trovoadas esparsas. Temperatura: elevada. Ventos: variaveis e sujeitos a rajadas.

Synopse do tempo occorrido no Districto Federal, de 14 horas de ante-hontem, ás 14 horas de hontem

O tempo foi instavel á noite e bom, com nebulosidade hoje. A temperatura manteve-se elevada. As medias das temperaturas extremas observadas nos postos do Districto Federal foram: maxima 33°2 e minima 23°2 e as temperaturas extremas registradas no Observatorio Meteorologico da Avenida das Nações foram: maxima até 14 horas 30°8 e minima 22°4 ás 6 horas e 20 minutos. Os ventos foram variaveis.

SERVIÇO ESPECIAL PARA O TRAJECTO RODOVIARIO RIO-S. PAULO

Previsões para o periodo das 18 horas de hontem ás 18 horas de hoje

Tempo: em geral instavel chuvas e trovoadas provaveis. Temperatura: manter-se-á elevada. Ventos: variaveis e frescos por vezes.

ACTOS & FACTOS

Conferenciaram e despacharam com o sr. chefe do Governo Provisorio os srs. dr. Oswaldo Aranha, ministro da Justiça, e dr. Francisco Campos, ministro da Educação.

Foram recebidos, em audiencia, pelo sr. chefe do Governo Provisorio, os srs. Nesso Rocha, C. N. Bayne, Randolpho Paiva, Raul Vargas e Pedro Paulo Penna e Costa, representantes do Interventor do Pará.

Conferenciou com o sr. chefe do Governo Provisorio, o dr. Baptista Luzardo, chefe de Policia do Districto Federal.

Foi recebido pelo sr. chefe do Governo Provisorio, o sr. Antonio Gouvêa de Almeida, administrador da Colonia de Psychopathas, de Jacarepaguá, que foi agradecer a sua nomeação para esse cargo.

O sr. dr. Getulio Vargas, chefe do Governo Provisorio, recebeu o seguinte radiogramma: "Bordo *Conte Verde* — Os aviadores da esquadra aereo-transatlantica, emquanto a costa da America se apaga no horizonte, saudam, ainda uma vez, em vós, o povo irmão do grande Brasil. (a.) General Italo Balbo."

O sr. chefe do Governo Provisorio recebeu o seguinte telegramma: "Liga Pharmaceutica Piracicaba congratula-se v. ex. regulamentação profissões pharmaceutica, odontologica ha muito necessaria moralidade ensino superior."

Estiveram hontem, no Itamaraty, e foram recebidos pelo sr. dr. Afranio de Mello Franco, ministro das Relações Exteriores, os srs. D. Helvecio Gomes, arcebispo de Marianna; dr. José Bonifacio, dr. Linneo de Paula Machado e dr. João Penido.

Do general Italo Balbo, recebeu o sr. dr. Afranio de Mello Franco, ministro das Relações Exteriores, o seguinte radiogramma: "Bordo do *Conte Rosso* — Ao deixar as aguas territoriaes do Brasil, envio a v. ex. mais uma amistosa saudação. (a.) general Italo Balbo."

O sr. dr Afranio de Mello Franco, ministro das Relações Exteriores, fez-se representar na solennidade do lançamento da pedra fundamental da egreja de N. S. do Bom Soccorro, pelo dr. Renato Almeida, do seu Gabinete.

O sr. chefe do Governo Provisorio mandou visitar s. ex. reverendissima o arcebispo de Porto Alegre, D. João Becker que se encontra no Mosteiro de S. Bento, pelo capitão tenente J. Pereira Machado, seu ajudante de ordens.

O ministro da Fazenda baixou hontem a seguinte circular: "A' vista das duvidas levantadas na interpretação do n. 117 da lei da receita para o exercicio de 1931, que criou o imposto sobre os vencimentos dos inactivos civis e militares (aposentados, jubilados e reformados), declaro aos srs. chefes das repartições subordinadas a este Ministerio, para seu conhecimento e devidos fins, que o referido imposto é progressivo, devendo assim ser calculado sobre os mesmos vencimentos e segundo a tabella da actual lei da receita. — (a.) J. M. Whitaker.

O ministro da Fazenda accedendo ao que solicitou o director geral do imposto sobre a renda, mandou communicar por telegramma ás Delegacias Fiscaes nos Estados, a effectuarem os pagamentos correspondentes ao mez de janeiro findo, dos auxiliares dos serviços daquelle imposto, nos respectivos Estados.

O ministro da Fazenda communicou ao da Viação que, de accordo com informação prestada pela Contabilidade Central da Republica, a receita arrecadada para o fundo criado pelo decreto n. 5.141 de 5 de janeiro de 1927, foi de 25.598:485$567, de janeiro a novembro de 1930, e que a arrecadação feita em dezembro ultimo, sujeita ainda a pequenas rectificações, foi de 3.867:826$000.

Estiveram no Ministerio da Justiça, onde conferenciaram, demoradamente, com o respectivo titular, sr. Oswaldo Aranha, os srs. J. J. Seabra e Francisco Solano Carneiro da Cunha, presidente e vice-presidente do Tribunal Especial Revolucionario, dr. Francisco Campos, ministro da Educação e Saude Publica, Coronel Góes Monteiro, chefe do Estado Maior da Presidencia da Republica, e General Portinho, commandante das forças revolucionarias do Estado do Paraná.

O ministro do Trabalho dirigiu ao dr. Lima Cavalcanti, interventor em Pernambuco, o seguinte telegramma:

"Cabe-me levar ao conhecimento de v. ex. que o Ministerio do Trabalho com previa autorização do chefe do governo provisorio, está estudando a situação criada pela má applicação da lei de ferias, afim de dar-lhe solução que consulte, quanto possivel, os direitos adquiridos pelos operarios e as difficuldades que atravessam, no momento todas ou quasi todas as industrias brasileiras.

Neste, como em todos os assumptos relacionados com o trabalho nacional é nosso empenho dar o necessario amparo ás justas reivindicações dos operarios, sem desorganizar ainda mais a situação economica de nossas industrias.

Estou certo que o criterioso espirito de v. ex. tudo envidará nesse Estado no sentido de auxiliar a orientação conciliadora do governo federal".

O ministro da Justiça, communicou ao sr. chefe de policia do Districto Federal, que a expedição de guia para recolhimento de quotas de montepio de ex-funccionarios, só póde ser feita mediante requerimento da parte interessada, devidamente acompanhado dos necessarios documentos.

TOPICOS DO "DIARIO"

"NI CET EXCÈS D'HONNEUR..."

Nada temos que adduzir, nada temos que oppôr — para falar em estylo de promotor publico — ás palavras dirigidas pelo senhor Baptista Luzardo aos directores dos jornaes cariocas, sobre o lamentavel incidente occorrido, ha pouco, em S. Paulo, entre o embaixador da Italia e alguns membros do actual governo daquella circumscripção da Republica.

Tem carradas de razão o illustre e zeloso chefe de policia, quando salienta o dever que, em casos como esse, de tão melindroso caracter, corre a toda a imprensa o dever de patrioticamente evitar tudo quanto concorrer para maior repercussão do succedido, e, assim, tornar mais difficeis as reciprocas concessões de amor proprio, sem as quaes não existem, não podem existir satisfactorios entendimentos, onde ha susceptibilidades feridas.

Necessario faz-se, porém, que alguem, em nome do jornalismo do Rio, dess'arte esclarecido, bondoso e gentilmente, sobre um dos seus deveres elementares, chame, de publico, a attenção do Governo Provisorio, na pessoa, respeitavel a todos os titulos, do senhor Luzardo, para os responsaveis reaes e verdadeiros pelo formidavel estrépito de um facto, a rigor, banalissimo, acontecivel em qualquer tempo e logar, e cuja explicação, cuja justificação plena se contém nas proprias circumstancias de que se originou.

Se o acontecido écoou em demasia, foi certamente devido ao desejo em que o governo de S. Paulo estava, ao que parece, de criar, sobre tão fragil base, uma questão diplomatica, possivelmente mesmo um "casus belli".

Os pruridos, as "démarches" causadas por esse "excés d'honneur", é que não podiam deixar de repercutir na imprensa. E, ao registral-os devidamente, consoante pensamos que se fazia mistér, encaminhamos agora, a quem de direito, as sabias advertencias e os patrioticos conselhos do senhor Baptista Luzardo.

Censura e protecção

Escreveu um extraordinario psychologo que o amor é um assumpto a respeito do qual, por mais que se esforce e obstine, pessoa nenhuma conseguirá dizer absurdos. E parece que é esse um modo genial de se dar uma idéa de como cabem, no dominio de tal sentimento, as hypotheses mais estranhas e as mais extravagantes manifestações.

Do theatro, em nosso paiz, póde affirmar-se coisa identica. E' bem a questão sobre que se tem a faculdade de arriscar todas as theorias imaginaveis e emittir todos os juizos concebiveis.

Considere-se, por exemplo, a idéa, presentemente em discussão, de se organizar a censura theatral de maneira que ella promova a definitiva formação de um theatro brasileiro, e seja, no conjunto do apparelho administrativo nacional, a entrosagem capaz de garantir a evolução dessa modalidade de arte.

Nem ao diabo occorreria essa lembrança, caso de theatro se cogitasse no inferno.

Longe de nós a intenção de pretender que a censura seja elemento desprezivel no ról dos numerosos sob cuja influencia está a referida esphera da vida intellectual dos povos. E'-lhe possivel actuar nesse terreno de maneira benigna ou prejudicial, conforme os requisitos que exija dos trabalhos submettidos a seu "controle", e a fiscalização que leve ás repectivas montagens.

Trata-se, porém, de acção forçosamente indirecta e estrictamente complementar, mais susceptivel, mesmo, de prejudicar que de favorecer o apparecimento de grandes autores, interpretes e enscenadores, devido ao ineluctavel imperio dos preconceitos de toda sorte, moraes, sociaes e mesmo artisticos, e á irresistivel tendencia das autoridades que têm o poder de restringir as liberdades, para o uso immoderado de suas attribuições.

Pensa o governo provisorio em attender a velhos reclamos da cultura brasileira, concorrendo para o florescimento da literatura theatral? Faça-o, então, por intermedio do Ministerio da Educação, que é o Ministerio das bellas artes e das bellas letras, precisamente.

A famosa Caixa de Pensões e Aposentadorias da Central

O sr. Lindolfo Collor precisa pôr ordem na Caixa de Pensões e Aposentadorias das Estradas Central, Therezopolis e Rio d'Ouro. Dizem-nos que as maiores irregularidades, immoralidades e roubalheiras estão occorrendo nessa Caixa. O dr. Arlindo Luz, preoccupado com a administração da Central do Brasil, não póde voltar suas vistas para a Caixa de Pensões e Aposentadorias, da qual é presidente **in nomine...**

A' sombra do nome e responsabilidade do illustre director da Estrada, vão agindo os espertalhões da Caixa.

Agora, ninguem sabe porque, estão "suspensas" as aposentadorias.

Suspensas por qual razão?

Pois será possivel que a Caixa fique reduzida, assim, á metade dos seus objectivos? Se a Caixa é de "aposentadorias", e estas são suspensas — não seria preferivel supprimir de vez essa instituição inutil?

Ella só tem sido util ás algibeiras dos que della vivem. E os que della vivem, não são as viuvas, não são as crianças orphãs, não são os invalidos: são os validos da Caixa, com seus protegidos e protegidas, formando os comedores de vencimentos.

O gerente ganha dois contos de reis por mez!... Os outros, têm gordas propinas! E aquelles para os quaes a Caixa foi fundada, que esperem pelas pensões, ou que aguardem a ordem do restabelecimento das aposentadorias!

E' impossivel que os drs. Lindolfo Collor e Arlindo Luz cruzem os braços deante dessa immoralidade!

Humorismo politico

Acaso já se terá apercebido o illustre capitão Juarez Tavora, de que não menor do que o seu pendor para aquella "disciplina militar prestante", mencionada com tanto respeito pelo immortal Camões, é a sua vocação para o cultivo da ironia e da "blague"?

A oração em que o Condestavel do Norte expoz o caso bahiano, tal qual o encara e compreende, a um grupo de notaveis da Cidade do Salvador, por elle mesmo anteriormente escolhidos e convocados, constitue uma obra prima de circumspecta malicia e de sarcasmo sizudo, e, pois, bastaria para o consagrar como sendo o mais insigne "pince-sans-rire" do Brasil de todas as épocas.

Com que elegancia elle affirmou a sua convicção de que não póde deixar de haver, naquelle grande Estado, um homem em condições de assumir, agora, todas as responsabilidades da chefia do governo, para, logo em seguida com desenvoltura não menos graciosa declarar que absolutamente não acredita na existencia de tal prodigio, e insinuar a indispensabilidade de uma interventoria confiada a um dos officiaes do nosso Exercito?!...

Faltam-nos elementos para julgar do valor moral e da intellectual idoneidade que porventura possuam os cidadãos bahianos convidados pelo bravo cabo de guerra itinerante a opinar sobre a successão do senhor Leopoldo Amaral, muito embora nos não tenha passado despercebida a recusa de Prado Valladares e Bernardino de Souza, cujos meritos altissimos todo o Brasil conhece, a tomar parte nessa reunião.

Do segundo, porém, daquelles attributos passaremos a duvidar sem a minima hesitação, com a maxima tranquillidade de espirito, se elles, os "homens bons" da mais velha das nossas cidades, não demonstrarem, por actos posteriores, que compreenderam e até apreciaram o discurso de Juarez Tavora, mas dentro das caracteristicas de genero Mark Twain, ao que parece muito da predilecção do corregedor das interventorias nortistas.

Uma suggestão

Deve ser publicada, por estes dias, a nova organização do quadro de auxiliares de escripta do Exercito. Aproveitando a opportunidade, bem avisado andaria, quer nos parecer, o governo, se nelle incluisse os sargentos empregados. Assim procedendo, o governo não só praticaria um acto de justiça como, tambem, realizaria uma apreciavel economia, pelo facto de evitar promoções bruscas de 3.os e 2.os sargentos, deixando aggregados numerosos e antigos inferiores que estão, na realidade, prestando os seus serviços a contento dos chefes das diversas repartições militares.

Providencia indispensavel

A reducção e o rejuvenescimento dos quadros do funccionalismo publico federal, sob um criterio conveniente e de inteira justiça e equidade, é providencia que de ha muito vem desafiando a capacidade realizadora de varios governos convencidos da necessidade imperiosa de medidas naquelle sentido.

Entretanto, isso tem sido inviavel, por circumstancias diversas, que não vêm ao caso referir, e, afinal, o que se verifica é, pelo contrario, aggravar-se cada vez mais, a situação com o nomear-se para cargos vagos e novos, pessoas estranhas aos quadros, que, assim, vão sempre augmentando.

A occasião, porém, nunca foi tão propicia á execução de medidas tendentes a reduzir o numero de funccionarios. Assim, poderia, agora, o governo, por exemplo, decretar a aposentadoria facultativa ou obrigatoria, com os "vencimentos", dos funccionarios que, contando sessenta ou mais annos de idade, tivessem trinta ou mais annos de serviço; com "ordenado", dos que contassem sessenta ou mais annos de idade, e qualquer que fosse o seu tempo de serviço, além de dez e menos de trinta; e, finalmente, com "metade dos vencimentos" os que contassem mais de cincoenta annos de idade e mais de dez, porém, menos de vinte annos de serviço.

Para as vagas verificadas seriam feitas as promoções devidas e extinctos os cargos iniciaes, salvo quando a manutenção dos mesmos fosse considerada necessaria, a juizo do governo.

Para execução dessas medidas seria imprescindivel a exigencia de apresentação, dentro de prazo curto e improrogavel, de certidão de idade, por parte de todo o funccionalismo, exigencia essa que, salvo nos casos de concurso, nunca é feita para admissão nos quadros, razão porque o governo não sabe a idade dos seus funccionarios, de modo a poder agir, livremente, nesse caso, sem essa providencia indispensavel.

Genrismo

O sr. José Belens de Almeida, director geral do Thesouro, conseguiu que o seu genro, agente fiscal do imposto de consumo, sr. José de Campos Caldas, que nunca andou no interior do Estado do Rio, fosse removido dahi para Nictheroy.

Estamos certos que o dr. Getulio Vargas, chefe do governo provisorio, quando assignou esse decreto, não pretendia manter a velha escola do genrismo nem tampouco tinha conhecimento de que, com esse acto, foram preteridos funccionarios com mais de vinte annos de serviço.

Transfugas do liberalismo

Alguns jornaes, candidatos, segundo se deve presumir, ás subvenções dos cofres publicos, com que se mantinham os incendiados na tarde de 24 de outubro, estão, agora, de quando em quando, com ares de querer censurar aquelles, cujo desassombro, no analysar os actos do governo provisorio, se mede, rigorosamente, pelo patenteado antes, no criticar os desmandos do situacionismo que desappareceu nesse dia memoravel.

E' facilimo descobrir-se-lhes nos jesuiticos reparos a intenção de insinuar que envolve ameaças á causa revolucionaria, hoje triumphante, a conducta da imprensa decidida a defender, sob todo e qualquer regimen, o seu direito de opinar como lhe pareça mais sensato, honesto e patriotico, sobre a direcção dos negocios publicos.

Não admittimos, nem de longe sequer, a hypothese de que o livre exame da orientação da ditadura brasileira corra o perigo de comprometter a autoridade moral de quantos a personificam.

Administradores lucidos e probos, sómente pódem lucrar, se todas as suas deliberações receberem o maximo de publicidade, e passarem pelo crisol dos mais minudentes e severos commentarios.

O governo que se temer do jornalismo independente e corajoso, é governo que a si mesmo se condemna. E eis o que o senhor Getulio Vargas mostra compreender perfeitamente, timbrando, como timbrado tem, a despeito de exercer attribuições discricionarias, em não impôr qualquer especie de restricção ao livre funccionamento do muito bem chamado quarto poder do Estado.

Se ha jornalistas que de outro modo pensam, devem ficar, desde logo, com o estygma que merecem: por motivos fatalmente inconfessaveis, são desertores da causa liberal, em cuja causa, de certo, por motivos semelhantes, outrora estiveram accidentalmente empenhados.

PEQUENAS NOTICIAS DO EXTERIOR

Está em franca execução, na Allemanha, a politica de reducção de vencimentos e salarios, iniciada com o funccionalismo publico e que se vae estendendo gradativamente a todos os ramos da producção.

—— Assignalaram-se, na região turca de Angorá, innumeros casos de febre typhoide.

—— Impulsionado, não se sabe se pelo simples furor sanguinario ou repentino accesso de loucura, um operario berlinense assassinou a mulher, dois filhos, a sogra e uma cunhada, feriu gravemente um cunhado e acabou por suicidar-se com a mesma arma.

—— Foram sentidos na região de Wairoa, na Nova Zeelandia, varios abalos sismicos, alguns dos quaes de intensidade egual á do recente terremoto que assolou a ilha do Norte.

—— Avoluma-se o movimento tendente a obter da Sociedade das Nações que a proxima Conferencia do Desarmamento se reuna em Madrid.

—— Em prova final do campeonato mundial de hockey sobre o gelo, a Austria venceu a Suecia por um a zero.

—— O Grande Premio da União Cyclista Internacional, ante-hontem disputado no Velodromo de Inverno, em Paris, foi ganho por Fanveux.

— Foram eleitos para os Soviets dois mil quinhentos e quarenta e dois deputados, sendo a quarta parte mulheres.

—— O jornal romano "Lavoro Fascista" annuncia a fallencia de uma importante fabrica de tecidos de Milão, onde trabalhavam mais de quinhentos operarios.

—— A Commissão Athletica da Pennsylvania resolveu suspender, por tempo indeterminado, por motivo de conducta irregular, o pugilista Ton Longhran, ex-campeão de meio-pesados.

—— Todas as provincias da Yugo-Slavia têm soffrido, nos ultimos dias, as consequencias de forte quéda de neve.

—— Em consequencia de uma viva polemica que vinham mantendo em torno de questões relativas á Corsega, bateram-se em duello a pistola, em Paris, os jornalistas Horace de Carbucia e Henri d'Anjou.

—— Foi assassinado, em Sofia, o sr. Jordan Guenrkof, prestigioso membro da organização macedonica "michaelovista."

—— Verificou-se, ante-hontem, na capital peruana, violento conflicto entre a policia e os universitarios.

—— A Côrte Suprema de Justiça dos Estados Unidos resolveu interdictar a venda das joias e dos objectos de arte que se annunciem como tendo pertencido ao tsar da Russia ou a qualquer membro da familia do ultimo dos Romanoff.

—— O escriptor Brito Camacho realizou, no Theatro Luiza Todi, de Setubal, uma importante conferencia sobre "o regionalismo e a unidade nacional."

—— Falando a um jornalista parisiense, a duqueza de Guize declarou que a sua familia espera voltar a occupar o throno francez no proximo anno, logo depois das eleições geraes, sados.

RUA DA AMARGURA

Voltam as representantes mais cultas do feminismo desta terra a exigir da Republica Nova uma farda e uma lei do divorcio.

A idéa da farda não é nova. Vem dos tempos do batalhão feminino da sra. Deolinda Daltro.

O anseio pelo divorcio é coisa egualmente velha. Nasceu, parece, com a primeira explosão de ciume, ou seja, com o primeiro casamento por amor.

Uma coisa, porém, resalta do movimento feminista actual: o tom amavel, meigo, da campanha. Assim, entre esses dois themas primordiaes, as nossas gentis escriptoras, guerreiras e poetisas, não preconisam o exterminio do bicho-homem.

Bem mais intelligente, portanto, o idealismo feminista de hoje.

Porque, afinal, o homem, sobre ser um bom camarada, é tão necessario á mulher, como qualquer tubo de rouge ou um bom marido — a que o vulgo feminino chama com certa propriedade — um bom partido — pois sem a existencia do homem desappareceria a finalidade do feminismo. Bem mais intelligente, repitamos, o idealismo feminista de hoje, idealismo que manda a mulher, mesmo de posse de mil e um direitos politicos, mesmo portadora de uma farda e de uma metralhadora, não abdicar nunca de seus deveres de orientadora de um lar e de uma nova geração feminina mais forte, mais consciente ainda do seu proprio valor, mais "homem", emfim...

TERRA DE SENNA

THEATRO

"Girls..."

Nos tempos prehistoricos, isto é, antes da vinda de madame Rasimi, as "girls" chamavam-se apenas "coristas". Eram grandes, pequenas, magras ou gordas, e deambulavam em scena como

Amanda Lydo

almas em pena, na maior desharmonia. A "Bataclan" foi o primeiro estimulo para uma revisão nos quadros daquellas funccionarias. Houve algumas aposentadorias. Em seguida veiu a "Velasco", que nos deixou em herança Lou e Janot. A ellas e a mais ninguem se deve a existencia das "girls" no Brasil.

As "girls" são uma invenção ingleza. São coristas, mas coristas britannicas, ou, mais justamente, um numero indeterminado de raparigas de egual estatura, nem gordas, nem magras, todas bonitas, louras, de olhos azues que, com uma regularidade automatica e uma precisão de relogio "Pateck Philippe" movem pernas, braços, cabeça, sem um só instante abandonar o sorriso discreto, amavel, que encanta. Um sorriso que cada espectador imagina ser-lhe especialmente dedicado e que é para todos. Eis a verdadeira "girl", a "girl" ingleza, que adopta a sua profissão aos doze annos, estréa aos dezeseis e se aposenta aos vinte e cinco, para casar, ricamente ás vezes, burguezmente na maioria dos casos.

As "girls" aproximam-se cada vez mais do padrão inglez. Falta-lhes, porém, o cabello muito louro, os olhos azues, a impassibilidade, o sorriso angelico e feiticeiro...

Hontem, á noite, sentado na primeira fila de orchestra do Rialto, descobri, porém, uma authentica "girl"... Poderia ser ingleza... devia sel-o... Mas não é... E' finlandeza. Chama-se Amanda Leydo. Quando apparece em scena todos os olhares convergem para ella. No grupo harmonioso que formam as seis figurinhas elegantes das "Arco da Velha Girls", ella, a luz que brilha, o sorriso que encanta, a graça que impressiona. Sim, já temos "girls" aqui tambem.

JURGINO

Uma nova Companhia, no Eldorado

Estréa sexta-feira, dia 20 do corrente no theatro Eldorado a Companhia de Theatro Ligeiro Musicado sob a direcção artistica do escriptor Luiz Iglesias. Composta de um elenco escolhido a nova companhia estreará com o sainete musicado "Flor do Manacá".

Do elenco fazem parte os artistas: Jorge Diniz, Ferreira Maia, Ildefonso Norat, Chaves Florence, Adelaide Santos, Lourdes Menezes, Georgette Villas e Alma de Castro.

Do naipe masculino nada é preciso dizer.

São todos artistas de valor comprovado tendo trabalhado já nos melhores elencos do Brasil.

Do naipe feminino, absolutamente novo para a platéa da Avenida, podemos garantir que mostrará valores incontestaveis, verdadeira alvorada de "novas".

A companhia representará peças de genero musicado, casando uma accentuada parte comica á uma leve parte sentimental, montando de preferencia, originaes brasileiros, de assumpto bem nacional.

A peça de estréa "Flor de Manacá" é do genero regional theatral. Uma das mais delicadas joias de literatura. Ha de por certo satisfazer plenamente a finalidade da Companhia de theatro Ligeiro Musicado, que completará os seus espectaculos com films cinematographicos, ás 4 e 8 1|2.

"O Mimoso Colibri", no São José

Proseguem applaudidas e frequentadas as representações, no theatro São José, da hilariante peça carnavalesca de Armando Gonzaga "O Mimoso Colibri", conservando-se no cartaz, já que o agrado publico assim o quiz, até as vesperas do Carnaval, depois do qual subirá á scena o interessante sainete da adaptação de Simões Coelho "O' meu irmão, salva-me!" com uma brilhante distribuição de papeis ás principaes figuras da grande Companhia de Sainete do querido theatro da Empresa Paschoal Segreto.

Casa dos Artistas

No proximo dia 16, reunir-se-á o Conselho Deliberativo dessa Associação de Classe, ás 17 horas, afim de proceder a eleição da directoria para o biennio 1931-33.

Sendo essa reunião em primeira convocação, e dada a importancia da mesma, o sr. presidente solicita encarecidamente o comparecimento de todos os srs. conselheiros effectivos, regulares, afim de se conseguir o numero necessario para o funccionamento e no caso contrario ficarão desde já convocados para o dia 20 após os espectaculos, reunião essa que como é sabido realizar-se-á com qualquer numero, visto tratar-se de segunda convocação, conforme determinam os Estatutos.

Tambem serão eleitas as Commissões de Contas e Commissões, para egual periodo.

Aboslutamente victoriosa a temporada theatral, no Rialto

Ha muito tempo o publico não recebeu com tanta sympathia, uma iniciativa theatral como a da "Companhia do Arco da Velha", no Theatro Rialto. Perto de seis mil pessoas desfilaram no sympathico theatrinho nestes ultimos tres dias, applaudindo com enthusiasmo os alegres quadros da revista carnavalesca "Se você jurar...". Olga Navarro, Lydia Campos, Violeta Ferraz, Norma Bruno, Herminia Reis, Juvenal Fontes, Paulo Ferraz, Salu Carvalho, João Fernandes, obtêem um brilhante successo e Rudlofo Mekas e as "Arco da Velha Girls" contribuem para o absoluto agrado da peça. E' a victoria do theatro á preço de cinema, por uma excellente companhia, interpretando uma boa revista. Todas ás noites, ás 8 e 10 horas repetem-se as enchentes, que são o melhor thermometro do agrado.

"O maluco da Avenida", continua a ser o exito do dia

O publico chic, que aos espectaculos theatraes dá preferencia aquelles que se interessam pelo desenvolvimento das scenas e pela attracção do enredo, estava com fundas saudades do Procopio. O actor patricio não é só um artista de invulgares qualidades, um mago da scena; é uma criatura attraente, dessas raras que dominam as multidões, logo no primeiro contacto que tem com ellas. Procopio chegou e o Trianon voltou aos seus dias de enchentes, de riso franco, de repertorio escolhido, magnifico.

"O maluco da Avenida", a linda comedia de Arniches, na qual elle tem um trabalho admiravel de composição e de representação, subiu á scena para ter curta demora; o publico não se conformou com a deliberação e a peça continua no cartaz, dando enchentes sobre enchentes e só depois do Carnaval será substituida.

Quem quizer passar duas horas alegres não tem que vacillar: "O maluco da Avenida" será representado esta noite, nas duas sessões do costume.

O cartaz do Recreio

A revista do Recreio está agora no ponto de bala, como se costuma dizer, com a entrada da semana da Folia.

Carnavalesca como é, a approximação dos grandes dias dão-lhes maior opportunidade. Se desde ha muito tinha-se a idéa de que o Recreio era o dominio de Momo, agora, então, que só no Carnaval se pensa, a illusão é perfeita, chegando-se a acreditar que os numeros que Aracy canta são feitos pela propria Folia e que aquelle rapaz alegre, que não deixa ninguem serio não é o Mesquitinha, mas Momo authentico, em carne e osso. E porque o carioca adora o carnaval não falta ao Recreio, tanto mais que, não saindo á rua na terça-feira gorda os prestitos, elle tem occasião de ver no theatro da sua preferencia, os Democraticos, os Fenianos, os Tenentes, os Pierrots da Caverna e o Congresso dos Fenianos, representados pelas artistas mais galantes do conjunto.

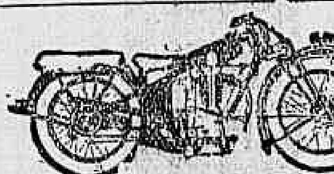

Peugeot

MOTOCYCLETAS — BICYCLETAS

Ultimos modelos

ISNARD & C.

Rua Evaristo da Veiga, 20 (proximo á Avenida)

LADRÃO DE GALLINHAS...

O inspector de vehiculos n. 91, prendeu na Estrada Rio-S. Paulo, Roque Maximo Pereira, de côr preta, que conduzia um sacco contendo gallinhas roubadas.

O larapio ficou preso na Escola de Aviação, á disposição das autoridades do 23º districto policial.

Roque estava armado com um punhal pelo que foi tambem autuado, em flagrante, pelo uso de armas prohibidas.

VIDA MUNDANA

A FELICIDADE...

Avenida. Hora crepuscular.

Encontramo-nos frente á casa Mozart.

Vera estava desolada. Contou-me a sua briga com Sylvio, queixou-se do "chauffeur", descreveu a decepção que lhe causou um carissimo vestido vindo directamente de "chez" Patou. Não terminaria a ladainha de lamurias se eu não interrompesse:

— Mas... julgava-te a criatura mais feliz do mundo! Tens o palacio mais sumptuoso de Copacabana, és a dona da maior fortuna do Brasil, — confesso, nunca pensei que fosses tão desgraçada...

— As apparencias illudem... O dinheiro não traz felicidade. Posso garantir, querida, que se ella existisse, os meus milhões já a teriam comprado!

Despedimo-nos

Vera galgou o estribo de prata do seu Packard e eu tomei o bonde Largo dos Leões.

Ainda no movimento elegante da Galeria Cruzeiro, parecia-me ouvir a voz aborrecida de Vera choramingar aos meus ouvidos: — A felicidade não existe! Não existe!

—:—

Oito e meia da noite. Estou só no meu quarto azul. A' parede, os retratos dos mestres: Molière, Herculano, Paganini.

A um canto, livros.

N'outro, o violino.

O abat-jour de seda.

O gato.

O cantaro d'agua.

As almofadas onde sonho lindos sonhos.

A victrola.

Os discos predilectos.

A—lua.

Meu pyjama azul.

—:—

Então a felicidade não existe?

Myriam Dutra

ANNIVERSARIOS

Fazem annos hoje:

As senhoras — Esmeralda Franco de Alencar, esposa do sr. Florencio Bricidio de Alencar, pharmaceutico; Yvette Monteiro, esposa do coronel Viriato de Barros Monteiro: Clara de Góes, esposa do dr. Juventino Herbert de Góes, advogado; Thereza de Magalhães Junqueira, esposa do commerciante Servulo Junqueira e Zulmira Pontes Ramalho, esposa do ten. Agnaldo G. Ramalho.

As senhorinhas — Hilda Mendes da Motta, filha do sr. Geraldo M. Motta; Berenice Cunha, filha do coronel Epaminondas R. da Cunha, Verina Pereira, filha do commerciante desta praça, Cesario Pereira e Tercia Medrado, filha do sr. Raul Medrado.

Os senhores — Adamastor Montenegro, proprietario e capitalista; Julião Lisboa, commerciante nesta praça; Hilario Teixeira Guimarães, funccionario publico municipal e José Mendonça de Araujo, auxiliar do nosso alto commercio.

— Elsa — Transcorre, hoje, o primeiro anniversario da interessante Elza, filha do conceituado facultativo dr. Gabriel de Souza Teixeira e de sua exma. esposa.

Elza, que é o encanto dos seus paes, receberá hoje, innumeros beijos, não só dos seus extremecidos paes, como dos seus amiguinhos.

NASCIMENTOS

Está em festas o lar do advogado dr. Nelson N. da Gama e de sua esposa, d. Natalia Moscoso da Gama, com o nascimento de uma menina que se chamará Inah.

NOIVADOS

Contratou casamento com a srta. Rubina Ferreira, filha do commerciante, desta praça, sr. Faustino Ferreira, o sr. Rubem Amaral, funccionario publico federal.

ENFERMOS

Em consequencia de um accidente, de que foi victima, no porto de Santos, acha-se internado na Casa de Saude São Roque, o sr. A. M. de Oliva, official da marinha mercante.

—Tendo soffrido um accidente, de que resultou a fractura de uma perna, acha-se recolhido á Casa de Saude São José, o conhecido philogo doutor Mario Barreto.

BAILES

O Tijuca Tennis Club realiza, no dia 12 do corrente, no Hotel Gloria, o seu tradicional baile a fantasia. Tocarão duas jazz-bands. As dansas terão inicio ás 22 horas, prolongando-se até ás 4 da manhã seguinte.

Não é permittido o uso de mascaras.

Trajo: casaca, smocking, branco a rigor ou fantasia distincta.

O ingresso será feito com a carteira social e recibo deste mez.

ANTARCTICA

Guaraná e Cerveja

Tels.: 2-5301, 2-5302, 2-5303, 2-5304.

De viagem para o Rio uma turma de alumnos do Collegio Militar de Porto Alegre

PORTO ALEGRE, 9 (D. T. M.) — Os alumnos do Collegio Militar desta capital, que foram desligados por estarem em condições de proseguirem seus estudos na Escola Militar do Rio de Janeiro, seguirão para a capital da Republica no proximo mez de março.

A SITUAÇÃO DO ESTADO DO RIO

(Continuação da 2ª pagina).

faminto, não podendo mais tolerar a fome, pede pelo amor de Deus dinheiro emprestado aos proprios delegados. Estes lhes negam... E os pobres funccionarios recorrem aos ultimos meios. E' nestas occasiões que apparecem os agiotas da policia, propondo ao desgraçado o pagamento, com o abatimento de 50 por cento sobre os vencimentos de suas victimas, passando estas um recibo, como se recebessem todo o seu dinheiro. Ahi está, a agiotagem dentro da propria policia! Se v. ex. quizer saber com certeza, mande um de seus homens informar, que, estou certo, qualquer funccionario da casa lhe dirá quantas victimas estão esfoladas pelos agiotas.

Desde já, confesso-me grato pelo interesse que tomar por nós, humildes servidores deste infeliz Estado. — Um investigador.

S. Gonçalo continua victima dos seus administradores!

FACTOS ESCANDALOSOS!

São Gonçalo é um importante municipio, que rende, apesar de todas as evasões dos impostos, cerca de 1.300 contos de réis annualmente, mas que, em geral, tem sido pessimamente administrado, merecendo muito melhor sorte! Ora, com o advento da revolução, São Gonçalo precisa normalizar sua vida, reorganizar-se, repellindo a quadrilha que explorou seus cofres! Uma rigorosa commissão de syndicancia faz-se necesaria para apurar as responsaveis que se tenham porventura locupletado com o producto das rendas publicas, pois diz-se até que, dos cofres daquella municipalidade sahia dinheiro para as "farras" do pessoal do governo dos srs. Feliciano Sodré e Manoel Duarte, havendo, então, São Gonçalo, se transformado num verdadeiro feudo do ex-deputado Norival de Freitas!

Será possivel que o dinheiro arrancado á lavoura, ao commercio, á industria do prospero municipio fluminense, seja assim desviado, e os autores desse crime não se venham sentar no banco dos réos do Tribunal Revolucionario?

O sr. Plinio Casado nada fez para apurar essas patifarias. Ao contrario, procurou acobertal-as, prestigiando, no municipio, não os antigos liberaes e opposicionistas, mas, sim, o proprio pessoal do ex-deputado Norival de Freitas! Mas, felizmente, para São Gonçalo, e todo o Estado do Rio, o sr. Plinio Casado está em vesperas de deixar o Ingá! E a nova situação, por sua propria dignidade, não póde deixar de verificar essas tranquibernias municipaes, e responsabilizar os que, directa ou indirectamente, se têm aproveitado dos dinheiros dos municipios são gonçalenses!

Mas, eis o que nos revela a carta seguinte:

"S. GONÇALO, 1 de janeiro de 1931. — Illmo. sr. dr. Caio Monteiro de Barros. — Cordiaes saudações. — Tão grande tem sido o serviço prestado por v. ex. aos fluminenses, pondo em evidencia a desorganização que lavra em nosso Estado, tal o modo que se vae conduzindo o interventor federal, sob a inspiração de seus auxiliares, Tinoco e Vicente de Moraes, no afan em que se empenham de cada qual organizar a machina eleitoral, servindo-se de remanescentes da politica decaida com graves damnos para a finalidade da revolução, deixando á margem as figuras de prestigio e de destaque que tanto contribuiram para o advento do Brasil Novo.

Seus artigos e a farta correspondencia de queixosos de todos os municipios do Estado se escudam tanto na verdade dos factos que, quer o interventor, quer seus auxiliares não tiveram até hoje uma palavra de contestação que contrarie os vultosos protestos e queixas que partem de todo o territorio fluminense.

Venho trazer ao conhecimento de v. ex. o descalabro que vae pelo municipio de S. Gonçalo com a infeliz escolha do prefeito deste municipio, escolha exclusiva do dr. Vicente de Moraes.

Neste municipio, o Partido Democratico que não tem vinte alistados, viu-se de uma hora para a outra empolgado por individuos importados do Rio e outros recantos, na falta de correligionarios [illegible], e hoje [illegible] todos os serviços de administração completamente anarchisados, com a sua despesa augmentada em avultada somma e campeando toda a sorte de injustiças a começar por pobres trabalhadores que, de miseraveis ordenados que percebiam (de 6$000) foram diminuidos para 5$000 e mais o augmento de uma hora de trabalho, emquanto criou cargos novos e superfluos, tratando de augmentar os vencimentos de seus apaniguados como aconteceu com individuo importado do Rio, um cidadão Carvalheiro que occupa actualmente a Inspectoria da Fiscalização com 800$000 mensaes quando os vencimentos correspondentes a este cargo eram de 550$.

Como esse caso, muitos outros escandalosos se praticam em aquella Prefeitura. Esses felizardos recebem pontualmente os seus vencimentos emquanto os pobres trabalhadores estão em atrazo com os miseraveis 5$000 que recebem actualmente a descontar com agiotas com grande prejuizo.

Pela informação que tenho, no proximo mez de fevereiro vão ser dispensados trinta homens para logo após irem collocando outros, não mais a 5$000 mas a 4$500.

Quanta miseria, quanta baixesa e quanta injustiça praticada com esses infelizes, reduzindo-os á miseria em proveito de individuos que nada produzem, os verdadeiros parasitas.

As ruas estão em pessimo estado, a luz e a agua são escassas e até hoje não foi feita ainda a syndicancia como se tem procedido noutros logares, porque na falta de correligionarios e querendo aproveitar os adhesistas que engrossam a lista dos democraticos se vê na contigencia de deixar tudo correndo á matroca.

Dr. Caio, como esta carta é longa v. ex. apenas commentará, resumindo como entender, certo de que nós outros fluminenses não o esqueceremos opportunamente e disto havemos de dar demonstrações em prova de nosso reconhecimento.

Com os protestos da minha maior consideração e estima me subscrevo muito respeitosamente e sou de v. ex. adm. amig. e obrigado. — Leopoldino Rodrigues."

Uma declaração do sr. Emygdio Maia Santos!

AS INFORMAÇÕES QUE NOS TROUXE

O sr. Emygdio Maia Santos procurou-nos hontem, e expoz-nos que, ao invés de ser um simples adhesista á Revolução, já em 1º de março trabalhava pela eleição de Getulio Vargas, tendo tomado parte, desde 5 de outubro, no movimento revolucionario no Estado, na columna do tenente Goereyer. Declarou-nos o sr. Emygdio Maia Santos que esteve em Miracema, Padua, Cambucy, S. Fideleis, tendo sido feito pelo ten. Goereyer governador destes dois municipios, affirmando que não perseguiu pessoa alguma. Ainda disse-nos o sr. Santos que, foi adversario do antigo prefeito de S. Fidelis, e delle soffreu perseguições, declarando que por ser revolucionario.

Foram essas as informações que nos trouxe o sr. Emygdio Maia Santos em amavel visita que nos fez.

Na grippe

O melhor remedio para influenza. Em todas as Pharmacias e Drogarias

— Fabricante: —

ADOLPHO VASCONCELLOS

Rua da Quitanda, 27

Irradiações de hoje

PROGRAMMA DE HOJE

12 horas — Hora certa. Jornal do Meio Dia. Supplemento musical até 13 horas.

16 horas e 55 minutos — Transmissão em radiotelegraphia do programma a ser executado, amanhã, no Studio da Radio Sociedade do Rio de Janeiro.

17 horas — Hora certa. Jornal da Tarde. Supplemento musical.

18 horas — Previsão do tempo

19 horas — Hora certa. Jornal da Noite. Supplemento musical. Discos.

20 horas — Programma especial de discos.

20 horas e 30 minutos — Programma especial.

21 horas e 15 minutos — Ephemerides Brasileiras do Barão do Rio Branco. Notas de sciencia, arte e literatura.

Concerto no Studio da Radio Sociedade do Rio de Janeiro, com o concurso do Trio Guanabara, composto dos srs. Romeu Chispsmann (violino), Erico Vincenzi (cello) e Mario de Azevedo (piano).

..Programma

I — Beethoven — Trio, op. 1, n. 3 — Violino, Romeu Chipsmann. Cello, Erico Vincenzi. Piano, Mario de Azevedo.

II — Sólos de violino — Romeu Chipsmann.

III — Schubert — Trio, op. 99 — Violino — Romeu Chipsmann. Cello — Erico Vincenzi. Piano — Mario de Azevedo.

Com vistas ao director da Instrucção Municipal

Grave irregularidade na Escola Profissional Rivadavia Corrêa

GRAVE IRREGULARIDADE NA ESCOLA PROFISSIONAL RIVADAVIA CORRÊA

Esteve, hontem, em nossa redacção, o conhecido professor dr. W. Ribeiro Duarte, que nos veiu trazer uma grave denuncia contra a directora da Escola Profissional Rivadavia Corrêa.

Disse-nos o sr. Ribeiro Duarte que aquella educadora se tem negado a entregar os documentos requeridos pelos paes dos estudantes, taes como diplomas do 5º anno primario e certidão de edade.

Não se sabe, ao certo, qual o objectivo desse procedimento, o que é facto é que elle está prejudicando todos os alumnos que desejam ingressar no 1º anno da Escola Normal.

Urge, pois, nessa emergencia, uma providencia energica do director da Instrucção Municipal, sr. Raul de Faria, para o qual chamamos a attenção sobre a irregularidade.

O professor Ribeiro Duarte, director do curso que tem o seu nome, possue duas alumnas prejudicadas pela directora da Escola Rivadavia Corrêa.

O dr. Bartlett James deixou a directoria da Casa de Detenção

A POSSE DO NOVO DIRECTOR

Dr. Bartlett James, o director demissionario

O dr. Bartlett James, tendo cumprido a ardua tarefa que se propuzera a cumprir com a remodelação da Casa de Detenção, solicitou, premido pelo seu estado de saude e por interesses particulares, a sua exoneração que, finalmente, lhe foi concedida.

As transformações por que passou aquelle presidio, é o attestado mais eloquente dos esforços que, para tal conseguir, devem ter sido expendidos pelo director demissionario.

A Casa de Detenção, no dizer do professor Candido Mendes de Almeida, passou a ser um estabelecimento modelar e oxalá que o continue a ser sob a nova direcção confiada, em boa hora, ao dr. Olindo Pinto Coelho.

A transmissão da posse foi a mais simples possivel.

O novo director apresentou-se só, chegando depois alguns amigos que vieram abraçal-o. Assim, na presença de poucas pessoas, operou-se a transmissão da posse, sem os discursos de praxe.

Na mesma occasião o dr. Bartlett recebeu a seguinte carta do dr. Oswaldo Aranha:

"Illmo. sr. dr. Bartlett James. Nesta. — Saudações cordiaes. — Ao referendar o acto lavrado a seu pedido, e pelo qual foi v. s. exonerado do cargo de director da Casa de Detenção, desta capital, não posso deixar de lamentar o seu afastamento das funcções que em boa hora, para a administração publica, lhe haviam sido commettidas.

Entretanto, resta-me a satisfação de lhe apresentar os sinceros agradecimentos de que v. s. se tornou credor, não só o Governo Provisorio, como particularmente meu, pelos relevantes e desinteressados serviços prestados naquella Casa, desde o dia 24 de outubro até hoje.

Reitero a v. s. os protestos de estima e consideração. (a.) Oswaldo Aranha."

Como se vê, o proprio sr. ministro da Justiça reconhece no sr. Bartlett o administrador e o espirito organizador; não se verificasse a hypothese do mesmo ser aproveitado para a interventoria em Matto Grosso, conforme já foi divulgado pela imprensa.

A semana do algodão

BELLO HORIZONTE, 9 (D. T. M.) — Está correndo muito animada a semana do algodão, iniciada na ultima sexta-feira, por iniciativa da Cruzada Feminina e destinada a estimular o consumo dos tecidos nacionaes.

Muitos estabelecimentos de armarinhos e fazendas [illegible] expõem a venda magnificos tecidos e confecções [illegible] das senhoras e senhoritas [illegible] da nossa sociedade.

NOTAS DE ARTE

EXPOSIÇÃO LEVINO FANZERES

O SEU ENCERRAMENTO HOJE E O JULGAMENTO DO "CONCURSO DA GENTE NOVA"

Levino Fanzeres

Levino Fânzeres encerra hoje a sua exposição. E seguindo o movimento que tão sympathicamente está dominando todos os nossos meios artisticos, termina-a, de maneira original, em recepção que offerece á sociedade e aos artistas, e fazendo a entrega dos premios aos victoriosos do concurso da "Gente Nova", por elle instituido. Esse certamen, destinado aos poetas e escriptores moços, conseguiu interessar vivamente, concorrendo a elle mais de setenta autores.

O jury que irá julgar ás dez horas da manhã o "Concurso da Gente Nova" compõe-se das poetisas Anna Amelia, Maria Sabina, Elza Machado e os criticos Nogueira da Silva, Terra de Senna e Carlos Rubens, presidindo o jury o escriptor Carlos Magno, da Associação dos Artistas Brasileiros, que é sem duvida alguma a animadora desse movimento triumphante da approximação dos artistas de todas as artes.

A's 17 horas, encerrando a sua exposição, Levino Fânzeres fará entrega dos premios aos victoriosos.

São estes os premios:

1º — Um annel de artista — prata e diamantes — offerta do expositor.

2º — Um alfinete de gravata do mesmo genero, offerta do antiquario sr. marquez dos Santos, da rua Chile n. 21.

3º — Uma aquarella de Levino Fânzeres.

4º — Um cheque de 50$, offerta da directoria do Palace-Hotel.

5º — Um volume — Formação Historica do Brasil, de Pandiá Calogeras, offerta do sr. José Pimenta de Mello.

6º — Um cinzeiro de ceramica portugueza, offerta do antiquario sr. Carlos de Vasconcellos, da rua S. José.

7º — Um bibelot "Tour Eiffel", offerta da Galeria D. Pedro II de propriedade do sr. José Brasil.

8º — Um vidro de loção "Mitsouka", offerta do sr. Antonio Augusto da Silva, proprietario do Salão Elite.

9º — Um par de botões de prata e marfim, offerta do sr. Desiderio Strauss, da rua do Rosario.

10 — Uma bandeira do Imperio, offerta da Galeria Esslinger, da avenida Rio Branco.

Paschoal Carlos Magno

11 — Uma linda surpresa da Casa Confucio, rua Chile.

12 — Uma faca de tartaruga, offerta do sr. Leone Ossorigi, antiquario da rua S. José n. 65.

Até, hontem, á noite, eram os seguintes os concurrentes ao "Concurso da Gente Nova":

Curioso, Margarida, Alitas, N. S., Eu, Rapaz, Lita, J. J. J., Aladim, Mineiro, Lara, India, Nortista, Helena, Mariaiva, Rogerius S. S., Rap, Mafarka, Dreyfus, Moema, Solange, Triste, Cacique, Li, Maciste, Deus Esquecido, Pojucan, Dois traços, Bandeirante, Saulo, Aura, Burity, Cuayres, Conde Marte, Alma Rara, Solitario, Apenas, J. J., Marinhista, Campista, Tupy, Eu mesmo, Curitylano, Nordestino, Coimbra, Artista, João Ninguem, Desmoulins, Alba, Luar Pallido, Rancho do Ipê e Pharoleiro.

Colhido por um auto

O empregado no commercio, Mathias Ferreira, casado, de 38 annos, residente á rua Professor [illegible] Alvares n. 73, hontem, á noite, na rua Grajahu, [illegible] um automovel, recebendo diversos ferimentos pelo corpo,

A Directoria do "HIGH-LIFE CLUB" fará realizar, para a sociedade da Capital da Republica, nos proximos SABBADO, DOMINGO, SEGUNDA E TERÇA-FEIRA, os seus magnificos e tradicionaes

4 GRANDIOSOS BALS-MASQUÉS

Nos mais amplos e luxuosos salões da America do Sul.

—:—

2 primorosas orchestras "jazz-band".

—:—

Esmerado e solicito serviço de restaurante

RESERVAM-SE MESAS — PHONE: 5-1860.

O MEETING DE DOMINGO ULTIMO NO JOCKEY CLUB

Em electrisante chegada, Code levanta o premio "O r g i a", basico da festa

A noite tempestuosa de sabbado, não fazia suppôr que, ante-hontem, os nossos turfmen viessem a ter uma tarde tão propicia ás diversões ao ar livre, como, de facto, tiveram. Não foi por isso surpresa vermos as vastas tribunas do Hippodromo Brasileiro abrigarem, desde cedo, uma notavel concurrencia, fruto, sem duvida, tambem, da salutar praxe ora adoptada da distribuição de convites.

A corrida, em seu desenrolar, teve altos e baixos, constituidos aquelles por alguns emocionantes finaes e estes pelos delictos de raia praticados por alguns profissionaes, esquecidos do respeito que devem á directoria da agremiação e, principalmente, ao publico. Foram os heróes dessas occurrencias, Reduzino Freitas, que, montando Val Doré, abriu Funchal, durante toda a recta; o aprendiz Manoel Ribeiro, que, pilotando Umbá, embaraçou a carreira de Dynamite, e, finalmente, Levy Ferreira, sob cuja direcção o tordilho Itararé, partindo em diagonal para a cerca interna, cortou bruscamente a luz da egua Code, prejudicando-a muito. Accresce, ainda, a circumstancia de ter sido o ex-Delicioso dirigido de fórma a deixar patente que o seu mistér no pareo era menos o de vencer do que o de favorecer a acção de algum competidor.

Outra prova, cujo desfecho deve merecer da commissão de corridas acurada syndicancia, é a denominada "Rapido", isso, á vista dos boatos que, desde pela manhã, circulavam de existir bôa vontade da parte de alguns ou alguns concurrentes para o triumpho de Florida, tal qual se verificou.

De espirito prevenido, observámos com todo o rigor o desdobrar desse premio e, a bem da verdade, devemos dizer que, a despeito de algumas irregularidades technicas verificadas (desgarros de Bolichero em Enitram e de Val Doré em Funchal), não nos pareceu, em absoluto, fruto de um arranjo a victoria da filha de Baydrop. Um inquerito rigoroso, entretanto, poderá, certamente, dizer a ultima palavra sobre o assumpto.

O premio "Orgia", o grande attractivo do meeting, deu ensejo aos sportsmen presentes ao magestoso Hippodromo Brasileiro, de assistirem um final dos mais emocionantes desses ultimos tempos. Tres "racers", com extraordinario denodo, lutavam, cabeça com cabeça, durante grande trecho, conseguindo, afinal, um delles, a egua Code, livrar sobre os dois rivaes Sastre e Ramuntcho, a insignificante differença, a qual, no entanto, bastou para que lhe fosse adjudicada, mui justamente, a victoria.

A pensionista do Stud P. Dias, apresentada em magnifico estado, teve a direcção do joven aprendiz Flavio Mendes, que se houve, admiravelmente, revelando mesmo, possuir raras qualidades para a difficil profissão que abraçou, como sejam, entre outras, coragem, energia e sangue frio.

Além desse triumpho memoravel, obtido em prolongada porfia com seus collegas A. Feijó e Nelson Pires, conquistou ainda, F. Mendes, duas outras bellas victorias com os nacionaes Valete e Pirata, ambos defensores da jaqueta turqueza, do sr. Annibal F. Oliveira.

Em todos esses finaes, Flavio recebeu calorosos applausos da assistencia.

Vindo, especialmente, da Paulicéa, para substituir R. Sepulveda, segunda monta do Stud Expeditus, Guilherme Guerra teve a opportunidade de abrir e de encerrar a lista dos ganhadores do dia, montando, de fórma a merecer encomios, Vasari, no premio "Posteridade", e Tyta, no "Dynamite".

Duas victorias conquistou, tambem, A. Feijó, pilotando os nacionaes Tuyuty e Rapido, ambos pensionistas do entraineur Aggêo de Souza.

Completaram a relação dos victoriosos da festa, A. Rosa e C. Morgado, aquelle, dirigindo Florida, e este, Dynamite.

O jogo, do terceiro pareo em deante, manteve-se firme, accusando a casa da poule um movimento total de apostas na importancia de 269:930$000.

As sahidas, á excepção da do premio "Sastre", foram todas muito bôas e rapidas. Foi o seguinte o resultado geral da corrida:

1ª CARREIRA

Premio "Posteridade" — 1.400 metros — 5:000$ e 1:000$ — Animaes nacionaes de tres annos, sem victoria no paiz — Pesos da tabella.

57 VASARI, masculino, alazão, 3 annos, S. Paulo, por Sim Rumbo e Mayence, de propriedade do sr. Linneu de Paula Machado, criador o proprietario, treinador José Lourenço, jockey Guilherme Guerra, 54 kilos. 1º
Yearling, F. Mendes, 54|51 kilos. 2º
Vencedor, C. Morgado, 54|51 kilos. 3º
Little Jack, C. Pereira, 54|51 kilos. 4º
Loreley, R. de Freitas, 52 kilos. 5º

Tempo da carreira: 90 2|5.
Rateios do vencedor: Vasari, 16$100; dupla (13) com Yearling, 50$200; placés: do 1º, 14$200 e do 2º, 15$600.
Ganho facil por dois corpos; do 2º ao 3º, um corpo.
Movimento do pareo: 6:350$000.
Vencedor foi o primeiro a despontar, mas Loreley, immediatamente, por elle passou abrindo alguma luz. Em terceiro corria Vasari vindo a seguir Little Jack e Yearling.
Iniciada a recta final Vencedor dominou, sem luta, a pensionista de Ernani Freitas, procurando em vão, fugir. Vasari, porém, que vinha sobrando na altura da tribuna especial, juntou-se ao filho de Theve ao qual sobrepujou logo, vindo alcançar a méta victorioso.
Avançando um pouco nos derradeiros instantes Yearling veiu arrebatar o segundo logar, deixando Vencedor a um corpo.
Little Jack entrou em 4º e Loreley em ultimo.
O vencedor foi criado pelo seu proprietario e é tratado por José Lourenço.

RATEIOS EVENTUAES

1º logar

Yearling	40	54$000
Little Jack	21	102$800
Vasari	134	16$100
Loreley	9	240$000
Vencedor	66	32$700
Total	270	

Duplas
1 Yearling.
2 Little Jack.
3 Vasari.
4 Loreley.
5 Vencedor.

12	9	312$300
13	56	50$200
14	6	469$300
15	31	90$800
23	50	56$300
24	7	402$200
25	20	140$800
34	23	122$400
35	143	19$600
45	7	402$200
Total	352	

2ª CARREIRA

Premio "Vagalume" — 1.400 metros — 4:000$ e 800$ — Animaes de qualquer paiz, sem victoria em 1930 — Pesos especiaes.

58 VALETE, masculino, tordilho, 8 annos, Brasil, por Ravengar e Babylonia, de propriedade do sr. Annibal F. de Oliveira, criador Geraldo Rocha, treinador Fernando Schneider, jockey aprendiz Flavio Mendes, 51|48 kilos. 1º
Gavião, N. Pires, 53|51 kilos. 2º
Marouf, M. Verdejo, 53 kilos. 3º
Galaor, C. Morgado, 54|51 kilos. 4º
Predilecto, A. Rosa, 54 kilos. 5º

Não correram: Vulcania e Belliqueux.
Tempo da carreira: 90 3|5.
Rateios do vencedor: Valete, 24$800; dupla (23) com Gavião, 49$600; placés: do 1º, 12$500 e do 2º, 17$800.
Ganho por um corpo; do 2º ao 3º, dois corpos.
Movimento do pareo: 13:600$.
Um pouco demorada, devido a insubordinação de Valete, a partida deste pareo, foi aliás muito bem aproveitada.
Aproveitando a sua velocidade inicial Predilecto destacou-se seguido de Galaor e de Valete, ficando Marouf em 4º e Gavião em ultimo.
No meio da grande curva Valete iniciou a sua atropelada de fórma tal que antes da especial já estava senhor da corrida.
Nesse ponto Predilecto e Galaor começaram a parar ao mesmo tempo que Gavião se firmava em segundo. Este, resistindo vantajosamente a atropelada de Marouf, formou a dupla com o tordilho, entrando em bom terceiro.
O vencedor foi criado pelo dr. Geraldo Rocha e é tratado por Fernando Schneider.

RATEIOS EVENTUAES

1º logar

Gavião	117	42$000
Valete	198	24$800
Predilecto	130	37$800
Marouf	72	68$300
Galaor	98	50$200
Total	615	

Duplas
2 Gavião.
3 Valete-Predilecto.
4 Marouf-Galaor.

23	112	49$600
24	121	45$900
34	190	39$700
33	246	22$600
44	76	73$200
Total	695	

3ª CARREIRA

Premio "Brasil" — 1.600 metros — 4:000$ e 800$ — Animaes de qualquer paiz, sem mais de uma victoria neste anno — Pesos especiaes.

59 PIRATA, masculino, castanho, 4 annos, Brasil, por Penny e Aristéa, de propriedade do sr. Annibal F. Oliveira, criador Alfredo da Silva Rocha, treinador Fernando Schneider, jockey aprendiz Flavio Mendes, 54|51 kilos. 1º
Sei Lá, A. Feijó, 54 kilos. 2º
Souakim, M. Ribeiro, 56|53 kilos. 3º
Ubá, C. Gomes, 53|54 kilos. 4º
Tosca, N. Pires, 52|50 kilos. 5º
Urubá, G. Guerra, 51 kilos. 6º
Valmonte, C. Morgado, 51|49 kilos. 7º

Tempo da carreira: 103 3|5.
Rateios do vencedor: Pirata, 18$400; dupla (23) com Sei Lá, 35$300; placés: do 1º, 15$300 e do 2º, 23$600.
Ganho por um corpo; do 2º ao 3º, meio corpo.
Movimento do pareo: 22:790$.
Rapida e optima a partida deste pareo. Percorridos os primeiros cem metros, Sei Lá destacou-se de Ubá e Valmonte, emparelhados, vindo a seguir Pirata, Tosca, Urubá e Souakim.
Na altura dos 900 metros Souakim, qual um corisco, passou do ultimo para a ponta, abrindo cerca de tres corpos de luz. Sem alterações de importancia proseguiu a peleja até o inicio da recta final, onde Pirata, juntando-se ao avantajado Sei Lá, veiu com elle dar caça ao "alluado" descendente de Samourai. Este, tendo saido de sua carreira normal, pouco poude resistir deixando-se abater pelos dois terriveis perseguidores. Pirata, muito mais "inteiro" do que o pilotado de Feijó triumphou, nitidamente, sobre elle.
Souakim conservou o terceiro, entrando os restantes na ordem acima.
O vencedor foi criado por Alfredo S. Rocha e é tratado por Fernando Schneider.

RATEIOS EVENTUAES

1º logar

Souakim	53	149$400
Pirata	430	18$400
Urubá	31	255$400
Sei Lá	82	96$500
Ubá	146	54$200
Valmonte	154	51$400
Tosca	94	84$200
Total	990	

Duplas
1 Souakim.
2 Pirata-Urubá.
3 Sei Lá-Ubá.
4 Valmonte-Tosca.

12	78	121$700
13	47	202$000
14	52	182$600
22	36	263$700
23	269	35$300
24	367	25$800
33	51	186$100
34	204	46$500
44	83	114$400
Total	1.187	

4ª CARREIRA

Premio "Middle West" — 1.600 metros — 4:000$ e 800$ — Animaes nacionaes sem victoria em prova classica — Pesos especiaes.

60 TUYUTY, masculino, alazão, 5 annos, Paraná, por Liniers e Florise, de propriedade do sr. Edgard Costa Pereira, criador Carlos Dietzsch, treinador Aggeu de Souza, jockey Alberto Feijó, 56 kilos. 1º
Tops, N. Pires, 56|54 kilos. 2º
Ebro, A. Rosa, 52 kilos. 3º
Uiriri, J. Silva, 52 kilos. 4º
Ubim, C. Morgado, 54|51 kilos 5º
Umbú, M. Ribeiro, 52|49 kilos. 6º

Tempo da carreira: 102 4|5.
Rateios do vencedor: Tuyuty, 24$100; dupla (24) com Tops, 40$500; placés: do 1º, 14$400 e do 2º, 15$100.
Ganho por 3|4 de corpo; do 2º ao 3º, um corpo.
Movimento do pareo: 29:210$.
Tuyuty, acompanhado a principio por Ebro e Ubim e nos derradeiros instantes rudemente atacado por Tops, poude, ainda assim, vencer este pareo, de extremo a extremo, deixando o filho de Ops a pouco menos de corpo.
Ebro finalizou em regular terceiro, precedendo Uiriri que, a despeito das diabruras da partida, cumpriu honrosa "performance".
Ubim, que correu muito menos do que domingo ultimo, só conseguiu derrotar Umbú, que, aliás, nunca esteve na carreira.
O vencedor foi criado por Carlos Dietzch e é tratado por Aggeo de Souza.

RATEIOS EVENTUAES

1º logar

Ubim	209	50$500
Tuyuty	438	24$100
Ebro	204	51$600
Tops	347	30$400
Uiriri	82	128$800
Umbá	41	257$700
Total	1.321	

Duplas
1 Ubim.
2 Tuyuty.
3 Ebro.
4 Tops.
5 Uiriri-Umbú.

12	190	62$300
13	157	75$400
14	168	70$400
15	67	167$700
23	149	79$900
24	292	40$500
25	111	106$600
34	127	93$100
35	135	87$700
45	62	190$900
55	22	538$100
Total	1.480	

5ª CARREIRA

Premio "Rapido" — 1.600 metros — 4:000$ e 800$ — Animaes estrangeiros sem victoria em prova classica — Pesos especiaes.

61 FLORIDA, feminino, alazão, 5 annos, Inglaterra, por Baydrop e Wild Delight, de propriedade do sr. Paulo Rosa, importador Alfredo da Silva Rocha, treinador Claudio Rosa, jockey Armando Rosa, 52 kilos. 1º
Funchal, A. Feijó, 54 kilos. 2º
Val Doré, R. de Freitas, 53 kilos. 3º
Dolly, G. Guerra, 52 kilos. 4º
Enitram, F. Mendes, 56|53 kilos. 5º
Bolichero, N. Pires, 55|53 kilos. 6º

Não correu: Sunstone.
Tempo da carreira: 102 4|5.
Rateios do vencedor: Florida, 44$200; dupla (14) com Funchal, 24$400; placés: do 1º, 17$900 e do 2º, 11$500.
Ganho com esforço por meio corpo; do 2º ao 3º, meio corpo.
Movimento do pareo: 37:420$.
Seguido de Enitram e Dolly, Bolichero correu na frente até a entrada da recta final, ponto em que Florida, esgueirando-se por junto a cerca interna, passou rapidamente, para a ponta.
Funchal corrido em um alcance um tanto exaggerado avançou valentemente, no final encontrando, entretanto, um sério obstaculo em Val Doré, cujo piloto fugiu um pouco da linha, prejudicando, assim, o filho de Manilla.
Descontando terreno em cada galão o pensionista do Stud Alexandre de Azevedo não conseguiu mesmo assim, alcançar Florida, que o deixou a menos de corpo.
Val Doré figurou muito bem, classificando-se terceiro a meio corpo de Funchal.
Dolly entrou em quarto logar, na frente de Enitram, que correu mais do que das ultimas vezes, e do estreante Bolichero, cuja performance não foi, de todo má.
A vencedora foi importada por A. da Silva Rocha e é tratada por Claudio Rosa.

RATEIOS EVENTUAES

1º logar

Florida	293	44$200
Dolly	95	136$400
Enitram	290	44$600
Val Doré	193	67$100
Funchal	567	22$800
Bolichero	182	71$200
Total	1.620	

Duplas
1 Florida.
2 Dolly.
3 Enitram-Val Doré.
4 Funchal-Bolichero.

12	87	181$000
13	181	87$000
14	645	24$400
23	136	115$800
24	227	60$300
33	79	199$300
34	478	32$900
44	136	115$800
Total	1.969	

6ª CARREIRA

Premio "Sastre" — 1.600 metros — 4:000$ e 800$ — Animaes de qualquer paiz, sem mais de duas victorias neste anno — Pesos especiaes.

62 RAPIDO, masculino, alazão, 5 annos, Brasil, por Feuillage e Roxana, de propriedade do sr. F. Laport, criador L. Paula Machado, treinador Aggeu de Souza, jockey Alberto Feijó, 54 kilos. 1º
Zeppelin, L. Ferreira, 54 kilos 2º
Xaréo, R. de Freitas, 55 kilos. 3º
Middle West, M. Verdejo, 56 kilos. 4º
Le Grand Môme, M. Ribeiro, 55|52 kilos. 5º
Agenda, C. Morgado, 54|51 kilos. 6º

Tempo da carreira: 102 4|5.
Rateios do vencedor: Rapido, 20$600; dupla (15) com Zeppelin, 26$700; placés: do 1º, 21$000 e do 2º, 26$200.
Ganho por um corpo; do 2º ao 3º, palheta.
Movimento do pareo: 39:620$.
Favorecidos na partida, Rapido e Zeppelin, galoparam todo o percurso nas principaes posições cruzando a méta victoriosos nessa ordem.
O filho de Roxana, que ostenta optima fórma, finalizou a carreira com extrema facilidade, o que, no entanto, não succedeu com o seu companheiro de box o qual teve de dispender ingentes esforços para resistir a atropelada de Xaréo, bom terceiro.
Prejudicados na saida os restantes concurrentes nunca appareceram na carreira, finalizando na ordem acima.
O vencedor foi criado pelo dr. Linneo de Paula Machado e é tratado por Aggeo de Souza.

RATEIOS EVENTUAES

1º logar

Rapido	662	20$600
Le Grand Môme	115	118$900
Xaréo	252	54$200
Middle West	200	68$400
Zeppelin	274	49$900
Agenda	207	66$000
Total	1.710	

Duplas
1 Rapido.
2 Le Grand Môme.
3 Xaréo.
4 Middle West.
5 Zeppelin-Agenda.

12	105	163$100
13	438	38$600
14	259	65$300
15	632	26$700
23	39	434$000
24	27	626$900
25	71	238$400
34	98	172$700
35	192	88$100
45	110	153$800
55	145	117$000
Total	2.116	

7ª CARREIRA

Premio "Ebro" — 1.800 metros — 4:000$ e 800$ — Animaes nacionaes — Pesos especiaes.

63 DYNAMITE, masculino, castanho, 5 annos, Pernambuco, por Granite e Meda, de propriedade do sr. Frederico J. Lundgren, criador o proprietario, treinador Eulogio Morgado, jockey aprendiz Cosme Morgado, 54|51 kilos. 1º
Umbá, M. Ribeiro, 56|53 kilos. 2º
Malamocco, C. Gomes, 54 kilos. 3º
X. Raio, F. Mendes, 51|48 kilos. 4º

Não correu: Valois.
Tempo da carreira: 116 3|5.
Rateios do vencedor: Dynamite, 11$200; dupla (12) com Umbá, 30$100; placés: não houve.
Ganho por pescoço; do 2º ao 3º, varios corpos.
Movimento do pareo: 35:810$.
X. Raio foi o primeiro a despontar mas Dynamite e Umbá, desenvolvendo grande velocidade passaram, pouco depois, para a frente.
No fim da recta opposta a eguinha dominou o pilotado de Cosme, abrindo dois corpos de luz, mas no meio da grande curva já a distancia havia diminuido muito.
Avido pela victoria que se desenhava no horizonte, o aprendiz Manoel Ribeiro desgarrou o seu competidor e continuou abrindo durante toda a recta, o que não impediu que o filho de Meda, bem tocado, levasse pescoço sobre Umbá.
Malamocco entrou em terceiro, muito longe, precedendo X. Raio.
O vencedor foi criado pelo proprietario e é tratado por Eulogio Morgado.

RATEIOS EVENTUAES

1º logar

Umbá	135	103$700
Dynamite	1.245	11$200
Malamocco	225	62$200
X. Raio	145	96$500
Total	1.750	

Duplas
1 Umbá.
2 Dynamite.
3 Malamocco.
5 X. Raio.

12	486	30$100
13	101	145$000
15	92	159$300
23	514	28$400
25	564	25$900
35	74	197$900
Total	1.831	

8ª CARREIRA

Premio "Orgia" — 2.000 metros — 5:000$ e 1:000$ — Animaes de qualquer paiz — Pesos especiaes.

64 CÓDE, feminino, castanho, 5 annos, França, por Combourg e Delty, de propriedade do sr. J. Pompilio Dias, importador Manoel Oliveira Prata, treinador Gabino Rodriguez, jockey aprendiz Flavio Mendes, 50|47 kilos. 1º
Ramuntcho, A. Feijó, 53 kilos, empatado em. 2º
Sastre, N. Pires, 57|55 kilos, empatado em. 2º
Tinguá, M. Ribeiro, 49 kilos. 4º
Itararé, L. Ferreira, 53 kilos. 5º

Tempo da carreira: 130.
Rateios da vencedora: Códe, 24$700; dupla (25) com Ramuntcho, 21$; dupla (35) com Sastre, 17$900; placés: do 1º, 12$900; de Ramuntcho, 12$100 e de Sastre, 11$300.
Ganho por cabeça; e empate.
Movimento do pareo: 44:550$.
Partindo de facão, Itararé, após prejudicar, sensivelmente, a egua Códe, foi para a ponta, correndo nessa posição, até a setta dos 2.400 metros, onde a filha de Delty occupou, novamente a leaderança.
Muito bem "tenteada" pelo futuroso aprendiz Flavio Mendes, Códe, a despeito da carga infernal de Ramuntcho e Sastre conseguiu transpôr a méta victoriosa com cabeça sobre os dois competidores que empataram o segundo.
Completamente exhausto Itararé ainda perdeu para Tinguá, muito embora este tenha sido dirigido num alcance de legua e meia.
A vencedora foi importada pelo sr. Manoel de Oliveira Prata e é tratada por Gabino Rodriguez.

RATEIOS EVENTUAES

1º logar

Tinguá	240	69$300
Ramuntcho	408	40$800
Sastre	639	26$000
Itararé	122	136$400
Códe	672	24$700
Total	2.081	

Duplas
1 Tingu.
3 Ramuntcho.
3 Sastre.
4 Itararé.
5 Códe.

12	200	90$000
13	110	163$600
14	42	428$500
15	158	113$900
23	404	44$500
24	101	178$200
25	391	21$000
34	139	129$400
35	542	17$900
45	163	110$400
Total	2.250	

9ª CARREIRA

Premio "Dynamite" — 1.600 metros — 4:000$ e 800$ — Animaes nacionaes sem mais de uma victoria neste anno — Pesos especiaes.

65 TYTA, feminino, castanho, 5 annos, S. Paulo, por Sim Rumbo e Sandale, de propriedade do sr. Linneo de Paula Machado, criador o proprietario, treinador Gustavo Roxo, jockey Guilherme Guerra, 55 kilos. 1º
Brasil, A. Rosa, 51 kilos. 2º
Sim Senhor, S. Guterriez, 51 kilos. 3º
Monarcha, C. Morgado, 53|50 kilos. 4º
Neptuno, N. Pires, 51|50 kilos. 5º
Ulysses, M. Ribeiro, 49 kilos. 6º
Ursel, R. de Freitas, 56 kilos. 7º

Tempo da carreira: 104 2|5.
Rateios da vencedora: Tyta, 34$100; dupla (14) com Brasil, 60$500; placés: do 1º, 25$600 e do 2º, 20$600.
Ganho por palheta; do 2º ao 3º, um corpo.
Movimento do pareo: 40:580$.
Movimento total das apostas: 269:930$000.
Pista de areia: bôa.
Despontando, logo que o apparelho funccionou, Brasil correu na frente até muito proximo ao vencedor quando Tyta, que se collocara em segundo na entrada da recta, o atacou para dominal-o após breve luta, por palheta, apenas.
Muito bem dirigido por S. Gutierrez, Sim Senhor produziu bella chegada, classificando-se optimo terceiro, a menos de corpo de Brasil.
A vencedora foi criada pelo seu proprietario e é tratada por Gustavo Roxo.

RATEIOS EVENTUAES

1º logar

Tyta	385	34$100
Neptuno	161	81$600
Ursel	579	22$700
Monarcha	33	398$300
Ulysses	48	273$700
Brasil	291	45$100
Sim Senhor	146	90$000
Total		

Duplas
1 Tyta.
2 Neptuno-Ursel.
3 Monarcha-Ulysses.
4 Brasil-Sim Senhor.

12	682	27$000
13	99	18$600
14	305	60$500
22	230	80$300
23	113	163$500
24	574	327$000
33	9	2:053$500
34	131	141$000
44	167	110$600
Total	2.310	

Mais um pensionista para o Zezinho

Foi, ante-hontem, retirada do entraineur Gabino Rodriguez e entregue a seu collega José de Paula Mendes a valente Code, de propriedade do sr. Pompilio Dias.

A filha de Combourg, domingo mesmo, ingressou nas cocheiras daquelle compositor, na Villa Hippica deixando de voltar á zona do Itamaraty, de onde viera pela manhã.

A setta dos 1.800 metros

Collocada em muito peores condições do que a dos 1.500, no Itamaraty, dada a sua maior proximidade da curva, a setta dos 1.800 metros na pista de areia do Jockey Club, está requerendo, embora muito joven ainda, uma aposentadoria immediata.

E é isto que alvitramos á Commissão de Corridas da veterana, no interesse unico de evitar possiveis e lamentaveis accidentes.

A CORRIDA DE DOMINGO NO DERBY CLUB

Congo, com surpresa geral, abate o favorito Yago, no premio "Dr. Frontin"

Muito concorrida e animada, esteve a reunião levada a effeito, ante-hontem, no pittoresco Hippodromo do Itamaraty.

Afóra alguns delictos de raia, communissimos ás festas do Derby Club, tudo o mais transcorreu regularmente, tendo o movimento de apostas attingido a somma de 160:358$000, record do anno, naquelle prado.

Congo, cujas condições de entrainemento são verdadeiramente impeccaveis, levantou o pareo "Dr. Frontin", em lindo estylo, batendo como um crack o franco favorito Yago, que lhe ficou a pouco menos de corpo.

Montou o filho de By Long, Carmelo Fernandez, victorioso, tambem, com Sunara, no premio "Excelsior".

As restantes carreiras foram ganhas por Silles (L. Souza), Itan (A. Gonçalves), Calepino e Pardal, empatados (O. Coutinho e D. Suarez), Zezé (S. Batista), Ronquido (D. Suarez) e Ibar (O. Coutinho).

O starter não esteve, positivamente, de sorte.

O "meeting" assim se desenrolou:

Premio "Cosmos" — 1.609 metros — 4:000$ e 800$000 — Silles, masc., castanho, 3 annos, Inglaterra, por Clecki e Eagle Lawk, do sr. A. J. Diniz; jockey L. Souza, 53 kilos; em 2º, Canchero, A. Gonçalves, 52 kilos; em 3º, Rico, A. Rodrigues, 49 kilos. Tambem correram: Trento, K. Popovitz, 55 kilos; e Figurita, C. Fernandez, 53 kilos. Não correu Mauresque. Tempo: 107 2|5. Ganho com facilidade por dois corpos; do 2º ao 3º, dois corpos. Rateios: vencedor, 175$500; dupla, 414$700. Placés: 44$000 e 19$200. Apostas: 10:722$000.

Premio "Nacional" — 1.609 metros — 4:000$ e 800$000 — Itan, fem., zaino, 5 annos, Rio de Janeiro, por Penny e Zilde de L'Air, do sr. Fructuoso Rodrigues, jockey A. Gonçalves, 49 kilos; em 2º, Yara, C. Fernandez, 55 kilos; em 3º, Japurá, O. Coutinho, 48 kilos. Tambem correram: Pavuna, L. Benitez, 51 kilos; Alvorada, A. Lopes, 52 kilos; Raposa, J. Escobar, 48 kilos; Illiada, L. Souza, 52 kilos; Walser, A. Mendes, 49 kilos. Não correu: Tabu'. Tempo: — 105 2|5. Ganho firme por um corpo; do 2º ao 3º, corpo e meio. Rateios: vencedor, 107$000; dupla, 49$500. Placés: 31$000, 12$800 e 22$000. Apostas: 13:012$000.

Premio "Brasil" — 1.609 metros — 4:000$ e 800$000 — Empatados em 1º, Calepino, masculino, zaino, 7 annos, S. Paulo, por Calepino e Gritona, do sr. J. Eugenio Roberti, jockey O. Coutinho, 48 kilos; e Pardal, masculino, castanho, 5 annos, Rio G. do Sul, por Dreadnought e Melody, do sr. Albano G. Oliveira, jockey D. Suarez, 53 kilos; em 3º, Xiba, J. Escobar, 49 kilos. Tambem correram: Perrier, S. Batista, 52 kilos, Homenagem, L. Souza, 48 kilos, Hindu', C. Fernandez, 52 kilos. Tempo — 105 1|5. Empate em 1º logar; o 3º a meio corpo. Rateios: Calepino, 11$500; Pardal, 12$100; dupla, 28$000; placés 12$600 e 13$500. Apostas: 18:820$000.

Premio "Derby Nacional" — 1.609 metros — 4:000$ e 800$000 — Zezé, fem., castanho, 3 annos, Rio de Janeiro, por Precious e Alaska, do sr. Raphael B. Cavalcanti, jockey S. Batista, 52 kilos; em 2º, Lambary, L. Benitez, 54 kilos; em 3º, Másinha, A. Gonçalves, 49 kilos. Tambem correram: Pirajá, D. Suarez, 54 kilos; Jundiá, L. Souza, 54 kilos; Vaidade, B. Cruz, 49 kilos; Pojucan, O. Maria, 54 kilos; e Crepusculo, K. Popovitz, 51 kilos. Tempo: 106 1|5. Ganho com esforço, por pescoço; do 2º ao 3º, quatro corpos. Rateios: vencedor, 21$700; dupla, 42$700; placés: 15$500 e 14$500. Apostas: réis 20:352$000.

Premio "Excelsior" — 1.609 metros — 4:000$ e 800$000 — Sunára, fem., zaino, 5 annos, S. Paulo, por Sunrise e Aracé, do sr. Julio Magno da Silva, jockey C. Fernandez, 52 kilos; em 2º, Taquary, S. Batista, 51 kilos; em 3º, Dante, A. Gonçalves, 52 kilos. Tambem correram: Ben Hur, R. Ferreira, 51 kilos; Alpina, G. Cunha, 50 kilos; e Kerensky, L. Benites, 55 kilos. Tempo: 104 2|5. Ganho por dois corpos; do 2º ao 3º, dois corpos. Rateios: vencedor, 17$600; dupla, 34$200; placés: 14$000 e 16$200. Apostas — 24:046$000.

Premio "17 de setembro" — 1.609 metros — 4:000$ e 8000$000 — Ronquido, masc., castanho, 4 annos, Argentina, por Lord Basil e Royal Love, do sr. Orlando de Castro; jockey, D. Suarez, 53 kilos; em 2º, Alsaciano, C. Fernandez, 52; em 3º, Timoneiro, O. Coutinho, 53 kilos. Tambem correram: Aveiro, L. Souza, 54 kilos e Boa Vida, O. Maria, 50 kilos. Tempo: 103 2|5. Ganho por um corpo; do 2º ao 3º, meio corpo. Rateios: vencedor, 19$700; dupla, 44$800. Placés: 13$000 e 15$200. Apostas: 25:284$000.

Premio "Dr. Frontin" — 1.800 metros — 4:000$ e 800$000 — Congo, masc., alazão, 5 annos, Inglaterra, por By Zingo e Lareba, dos srs. Dias & Netto; jockey, C. Fernandez, 52 kilos; em 2º, Yago, D. Suarez, 53 kilos; em 3º, Cardito, S. Batista, 58 kilos. Tambem correram: Gentleman, L. Souza, 54 kilos e Azulado, J. Mesquita, 45 kilos. Tempo: 116". Ganho por tres quartos de corpo; do 2º ao 3º, palheta. Rateios: — vencedor, 40$700; dupla, 21$400 placés 12$200 e 11$700. Apostas — 23:806$000.

Premio "Itamaraty" — 1.609 metros — 4:000$ e 800$000 — Ibar, masc., castanho, 4 annos, São Paulo, por Alegre II e Cançonetta, do sr. Antonio Dantas, jockey O. Coutinho, 48 kilos; em 2º, Consul, C. Fernandez, 52; em 3º, Gaucho, G. Cunha, 50 kilos. Tambem correram: Iso, S. Batista, 58 kilos; Juca Tigre, A. Gonçalves, 51 kilos; Torino, L. Souza, 51 kilos e Xingu', B. Cruz, 50 kilos. Tempo: 104 3|5. Ganho facil por 5 corpos; do 2º ao 3º, corpo e meio. Rateios — vencedor, 34$800; dupla, 32$500. Placés: 14$100, 11$000 e 12$300. Apostas: 24:316$000.

Pista pesada. Total geral — 160:358$000.

Reune-se a Commissão de corridas do Jockey Club

GABINO RODRIGUEZ DESCLASSIFICADO

A commissão directora de corridas, reunida hontem, para julgamento da sua ultima corrida, resolveu tomar as seguintes deliberações:

a) — suspender até 9 de março o jockey Levy Ferreira, por infracção do artigo 158 do codigo de corridas, no premio "Orgia";

b) — suspender até 23 de fevereiro o aprendiz Nelson Pires, por infracção do artigo 160 do codigo, no premio "Rapido";

c) — retirar, provisoriamente, a matricula do aprendiz Manoel Ribeiro, por insufficiencia de conhecimentos technicos;

d) — multar em 100$ o aprendiz Flavio Mendes, por infracção do artigo 160 do codigo, no premio "Vagalume";

e) — cassar a matricula do tratador Gabino Rodriguez, em virtude do disposto no artigo 5-A do codigo;

f) — considerando ser o proximo domingo 15, destinado aos festejos carnavalescos, não effectuar corridas nesse dia;

g) — ordenar o pagamento dos premios.

Em viagem de inspecção

Afim de inspeccionarem o haras S. José, seguiram, hontem, para S. Paulo, o dr. Linneo de Paula Machado, proprietario daquelle importante estabelecimento de criação, e o dr. Octave Dupont, veterinario official do Jockey Club Fluminense.

ABREU ALFAIATE

Faz terno de casemira a feitio 80$000. e de brim. 40$000. Faz do terno velho novo, virando pelo avesso, reforma e concerta roupas, á rua Ledo 66, antiga São Jorge.

Na Floresta

4580 - 9678 — 2435 - 8134
NAS ESTRELLAS...
1700 — 4197
2453 - 0956 — 9105 - 1508
DA MACUMBA
3-5-8-0-4
Inverter ate ao 5.º premio
RESULTADO DE HONTEM
1.º premio — Vacca .. .. 9[illegible]
2.º premio — Gallo .. .. .. 66[illegible]
3.º premio — Cachorro .. 63[illegible]
4.º premio — Gato .. .. .. 74[illegible]
5.º premio — Elephante .. 634[illegible]
Moderno — Porco .. .. .. 07[illegible]
Rio — Pavão .. .. 37[illegible]
Salteado — Veado — G. 24
ZINHA.

Sortes Grandes Só Se Obtem
— NO —
SONHO DE OURO
GALERIA CRUZEIRO, N. [illegible]
— Oscar & Companhia —

Os suburbanos cariocas treinam amanhã, mais uma vez

É ESSA A MORALIZAÇÃO?!...

Temos certeza que se o Fluminense intentasse, por seu esforço apenas, e pela sua vontade, regenerar e limpar o box nacional, lograria exito completo e indiscutivel.

Mas "auxiliado" da forma que está e "empurrado" da maneira que foi, para a sua primeira reunião, vae acabar por prejudicar ainda mais o pugilismo brasileiro, pois, por mais ingenua e leiga que seja uma pessoa, sabendo que Fluminense F. C., o club tradicional de moral e honradez, se propoz a regenerar e limpar um sport e não conseguiu, fica logo certa de que é um esforço perdido nesse sentido.

E depois, não se contando com a maldade humana que poderá insinuar outras coisas...

Referimo-nos, assim, pelo desfecho que teve a reunião de estréa do pugilismo no club das tres cores.

Já muito debatido destas columnas, deixamos transparecer diversas vezes, que a victoria de Izidro Sá era coisa logica, e natural, com o adversario que se lhe antepunha.

Apostamos até, que não iria ao inicio do 4.º "round".

Sabiamos e tinhamos certeza de que o Fluminense (affirmamos mais uma vez, que não cremos ser do prestigioso club a iniciativa desses cambalachos que continuam a levar o box á vergonha e desmoralização) ia patrocinar uma luta "feita" para o pugilista luzo que precisava se rehabilitar ante a colonia, tida como o sustentaculo do box nacional...

E o que vimos? Um K. O. vergonhoso, onde até o segundo principal de Coradi passou-lhe uma rasteira ao chegar no "corner", para mostrar ao publico que o homem tinha apanhado de verdade e que não se aguentava em pé...

Que quer dizer isso?

Um homem que antes da luta disse tanta coisa nos communicados fornecidos á imprensa pelo promotor da reunião, e, no entanto, cair por socos inefficientes?

Emfim, está consumado e Isidro Sá rehabilitado (para a colonia...) da derrota que lhe foi imposta por um brasileiro e de valor.

Está consumado, mas não passa sem um nosso protesto energico, contra esses avanços na bolsa alheia e attentados á moral sportiva dos nossos verdadeiros "sportmen".

Avisamos muito ao Fluminense e ahi está. Agora e levar a cruz, attenuando um pouco a estrada munindo-se de defensores de verdade, ou destruir de tudo.

Ainda uma pergunta: e a Commissão de Box?

JAB

Foi fundado o Supremo A. C.

Recebemos:

"Sr. redactor sportivo do DIARIO CARIOCA. — Tenho a honra de levar ao conhecimento de v. s. que, em Madureira, foi fundado um club para a pratica de varios sports, recebendo em assembléa geral o nome de Supremo Athletico Club, sendo na mesma occasião eleita a directoria para dirigir os destinos do club no corrente anno, ficando assim constituida: presidente — Luiz Pedreira Doria; vice-presidente — Mario Corrêa da Silva; 1º secretario — Edmundo Martins Gomes; 2º secretario — Octacilio Alexandre Ribeiro; 1º thesoureiro — Alexandre José Fernandes; 2º thesoureiro — Thybau José Fernandes; director sportivo — Pedro José Fernandes; vice-director sportivo — Sebastião José Fernandes; procurador — João de Almeida. Conselho Fiscal: Horacio Pereira de Faro, Orlando Gonçalves Dias e Alexandre Vieira de Sant'Anna. Commissão de Syndicancia: Eduardo da Silva, José Domingos de Oliveira, e Euclydes Fernandes da Silva.

Grato pela publicação desta, aproveito a opportunidade para apresentar-vos os meus protestos de alta estima e devida consideração. — (a) Edmundo Martins Gomes, 1º secretario."

Quer possuir um magnifico apparelho Radio-Partner, no valor de tres contos de réis? Leia o DIARIO CARIOCA.

A INCAPACIDADE DA AMEA

O caso sensacional do momento é a formidavel descaida da Associação Metropolitana, pedindo á C. B. D. a revogação da medida instituidora da ficha medica para os amadores que pratiquem sport, no Brasil!

Recordwoman de varias provas de sua incapacidade para a solução de problemas, que se propoz resolver, de desmoralização de sports que prometteu desenvolver, a Associação Metropolitana bateu mais esse, que a colloca inconfundivelmente em posição de deploravel destaque, no concerto sportivo nacional.

O publico tem, nesse gesto de inepcia da dirigente dos sports terrestres cariocas mais uma prova irrefragavel da justeza das accusações, que, aqui, temos levantado, com argumentos irrespondiveis, contra a politica que tem levado a instituição ao descalabro em que se encontra.

O que vale é que á testa da C. B. D. está um homem, que conhece bem a gravidade do problema sportivo, que temos demorado tanto a resolver, um presidente á altura das altas responsabilidades que lhe pesam aos hombros, e com energia sufficiente para negar á Amea a satisfação de seu desejo.

A Associação Metropolitana terá de cumprir a lei, custe o que custar.

Se seus homens não tem capacidade para realizar a tarefa, que passem adeante os poderes que detem indevidamente, entregando-os a mãos mais capazes.

O que não se póde admittir, por constituir um ultraje aos fóros da capital, cujo sport ella representa officialmente, é que venham dizer que não é possivel realizar aquillo que se tem levado a effeito, com exito em todo o mundo civilizado.

Tudo cansa nesta vida. A população carioca já está ficando farta da maneira deplorabilissima porque a Amea tem desservido á causa do sport desta capital.

O treino decisivo dos suburbanos cariocas

Será amanhã e pelos players que irão a S. Paulo — Outras notas

Nas vesperas do grande prelio entre os suburbanos dos dois maiores centros esportivos do paiz, todas as attenções estão voltadas para a organização definitiva dos seleccionados que irão pelejar.

Em São Paulo deve ser publicada a escalação no dia do ultimo ensaio e, nós, o faremos amanhã.

O TREINO DE AMANHA

Será realizado amanhã, no campo da A. B. E. L., ás 16 1|2 horas, o ensaio definitivo dos suburbanos cariocas.

Esse treino é de extraordinaria importancia, pois tomarão parte nelle os onze effectivos e seus reservas.

A ESCALAÇÃO

Na nossa edição de amanhã, publicaremos a relação dos nomes que integrarão o quadro carioca e seus reservas.

OS RESERVAS

Para maior auxilio do scratch vamos escalar para o treino do dia 11, um numero superior de reservas, do qual será então, após o ultimo treino, formada a reserva carioca que irá á Paulicéa.

Essa escolha será rigorosa pois o numero de reservas tem de ser muito reduzido.

O QUE DEVEM FAZER OS ESCALADOS

Os jogadores que forem designados para integrar o quadro carioca e reservas, devem logo que tiverem conhecimento deste facto, tomar providencias sobre as suas licenças, etc., afim de facilitarmos as questões do embarque.

A EMBAIXADA CARIOCA

A embaixada dos suburbanos cariocas será composta de 16 pessoas, que serão descriminadas na occasião opportuna.

"Diario Carioca" é orgão official do União F. C.

Por amavel officio do club acima, fomos scientificados ter sido o DIARIO CARIOCA escolhido para seu orgão official.

PEQUENOS ---- ----ANNUNCIOS

NESTA SECÇAO OS ANNUNCIOS NAO DEVEM TER MAIS DE 20 LINHAS

ESCRIPTORIOS

No Edificio Odeon, em frente ao Monroe, alugam-se escriptorios grandes e pequenos, desde 300$000 mensaes.

Cartões de Visita

Em RELEVO — Entregas em 24 horas
Cento — 12$000
PAPELARIA RIBEIRO
Rua Ouvidor, 164

UM CASO SINGULAR...

O povo custou a depôr e expulsar o — "BARBADO". — mas o AGRIPPUS em poucos instantes expulsa do corpo a mais rebelde das gryppes.
A' venda em todas as pharmacias.

LIVRARIA ALVES
Livros collegiaes e academicos
RUA DO OUVIDOR, 168

J. PINTO Consegue os melhores juros para hypothecas e as melhores condições para a compra, venda, concertos, construcção e avaliação de propriedades. Rua Buenos Aires, 109, 1.º. Phone 3-5122.

CARITAS SOCIA'

A Sociedade "Caritas Social", continuando a interessar-se pela mocidade feminina, communica que possue actualmente maior numero de quartos ao alcance de moças de boa conducta que lhe queiram dar a preferencia.
Trata-se na rua Marquez de Abrantes, 18.

A Joalheria Valentim
compra, vende, troca, faz e concerta joias e relogios com seriedade; rua Gonçalves Dias, n.º 37, phone 2-0994

Hospital Veterinario Pasteur

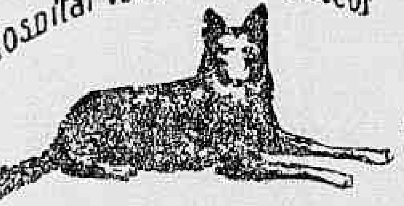

Rua da Lapa, 78 — Teleph 2-3320 Serviço clinico a cargo dos medicos veterinarios
COSTA MONTEIRO
LACERDA CAMPOS
— e —
OLEGARIO SILVA JUNIOR
Chamados a domicilio, consultas e hospitalização
— Operações em geral —

O LEGITIMO
LEITE DE MAGNESIA
tem a marca de
GRANADO
Não se deixem illudir pelos similares.

GYMNASIO MADUREIRA
(EX-FILIAL DO GYMNASIO PIEDADE)
INTERNATO, SEMI-INTERNATO, EXTERNATO. — EXA MES OFFICIAES
ESCOLHIDO CORPO DOCENTE

MATRIZ:	FILIAL:
Rua Maria Freitas n. 1 Em frente a Estação de Madureira Bonds á porta EXTERNATO MIXTO	JACAREPAGUA' Rua Candido Benicio, 63 a 71 Bonds á porta INTERNATO, SEMI-INTERNATO, EXTERNATO

CURSOS: PRIMARIO, GYMNASIAL, COMMERCIAL, AVULSOS
Aulas especiaes para candidatos ás escolas de aviação militar, sargentos de infantaria, administração, Collegio Militar, etc.
Stadio para educação physica — Tiro para os alumnos maiores de 16 annos
ENSINO GATRUITO DE DACTYLOGRAPHIA

Os jogos de domingo, do campeonato de water-polo

FLUMINENSE 8 x 0 E SAO CHRISTOVAO 6 x 2

A piscina do Fluminense F. C. abrigou ante-hontem regular assistencia, na occasião em que ali foram realizadas as partidas Fluminense x Internacional e São Christcvão x Icarahy, em disputa dos campeonatos de water-polo instituidos pela Federação do Remo.

Para a luta principal apresentaram-se os seguintes teams:

ICARAHY — Oswaldo; Paulo e Rubens; Hugo, Geraldo, Ernesto e Orlando.

S. CHRISTOVÃO — Pinheiro; Israel e Fonseca; Abrahão, Kiston, Ary e Bittar.

O club rosa venceu por 6 x 2, sendo os pontos do Icarahy foram marcados por Orlando.

Na partida secundaria, venceu o Icarahy por 6 x 0.

FLUMINENSE x ICARAHY

Em torno desse encontro com o qual foi iniciado o campeonato da segunda divisão, havia uma grande curiosidade. E' que elle marcaria a estréa do Fluminense nas disputas officiaes de water-polo.

O club da rua Alvaro Chaves surgiu em campo com uma equipe constituida em campo com uma equipe constituida por jigadores de renome, não encontrando muita difficuldade em abater o seu competidor pela significativa differença de oito pontos.

Desta forma, iniciou o Fluminense, auspiciosamente, o campeonato da segunda divisão, demonstrando ser um dos mais fortes concurrentes ao titulo maximo.

Estes os teams:

FLUMINENSE — Templar — Jorge Mattos — Antunes — Osorio — Miguel — Marino — Pedro.

INTERNACIONAL — Areno — Rogerio — Nogueira Machado — Murillo — Galvão — Faria.

No primeiro tempo, o Fluminense marca cinco pontos, conseguindo Jorge o primeiro, pouco depois da saida. Os restantes foram marcados por Pedro, Miguel, Pedro novamente, e Antunes, de escapada.

No segundo tempo, Jorge inicia a contagem, sendo os dois pontos restantes obtidos por Marino e Pedro.

Nos segundo tempo, Jorge inicia a contagem, sendo os dois pontos restantes obtidos por Marino e Pedro.

Nos segundos quadros, venceu ainda o Fluminense, por 8 x 1.

A reunião da Madison Square Carioca

O "COLOSSAL" HO-CHANG FOI K. O. NO PRIMEIRO ROUND

Foi reduzido o publico que compareceu ao campo da rua Riachuelo. O primeiro combate foi disputado entre os amadores Joaquim Fernandes e Armando Vinagre, com 53 kilos cada um, tendo havido um empate após cinco rounds. Serviu de arbitro o sr. L. Oliveira.

2ª LUTA

Al Campos e Luciano Bonaglia subiram ao ring para a primeira luta de profissionaes. Os pesos foram de 60 e 58 kilos, respectivamente, em seis rounds. Arbitro: S. Costa. Venceu Luciano Bonaglia por pontos.

3ª LUTA

Murillo de Carvalho, com .... 64 k. 400, e knock-out, Baby, com 70 k. 400. Em seis rounds. Luvas de seis onças, embora se tenha annunciado que os fighters combateriam com luvas de quatro onças. Estranhamos que Murillo não fosse favorecido com o necessario handicap, em virtude da differença de peso. Arbitro: Lauro Oliveira. Luta desinteressante e muito monotina. Murillo de Carvalho, de favor... caiu sozinho.

SEMI-FINAL

Mario Francisco, com 61 kilos x Emilio Palestone, com 62 k. 400. Em oito assaltos, luvas de quatro onças. Empate injusto. Mario Francisco marcou mais pontos.

FINAL

Geraldo Ho Chang, philippino, com 55 kilos, e Armandinho, brasileiro, com 57 kilos. Arbitro: Gumercindo Taboada. No primeiro round, Ho Chang começou a pugna com violencia, desferindo directos que Armandinho evita bem. O pugilista brasileiro reage com impetuosidade. Ho Chang se abaixa e cobre a cabeça, com as luvas. Armandinho aproveita-se intelligentemente da situação, trabalhando com uppercurts e hooks, fazendo sangrar a bôca do contendor. Ho Chang soffre um knock-down de seis segundos e leva-os novamente ao solo. Era o knock-out.

Motocyclismo

A GRANDE FESTA DO MOTO CLUB DO BRASIL

Realizou-se ante-hontem (domingo), a grande festa do Moto Club do Brasil no Recreio dos Bandeirantes ,constante de banho a fantasia, feijoada e provas esportivas. A chuva da vespera impossibilitou muitos associados de ornamentarem seus vehiculos visto não haver certeza da sua realização. Comtudo ainda tomaram parte mais de cem vehiculos, sendo que 34 motocycletas devidamente ornamentadas, alcançando a victoria o sr. Henry Blakeney, que transformou seu side-car num palanque japonez, e o sr. Octavio Lobo que armou em sua motocycleta um artistico caramanchão de acacias. Innumeras foram as fantasias, conquistando premios: o sr. Luiz Rocha, com um belissimo "pierrot" preto e branco, em papel crepon; a senhora Adelaide de Aguiar, com uma "hespanhola" e o sr. Alvaro de Aguiar numa espirituosa "Miss de 62 primaveras", merecendo elogios as "misses" Derrapagem, Estopa, Alcool Motor, Gazolina e Pneu Balão, a qual salientou-se no samba. Pelo dr. J. W. Finch foi offerecida uma feijoada em tres mesas de 60 talheres cada uma. A seguir, effectuaram-se as provas motocyclisticas. As principaes foram: gangorra lenta, gangorra veloz e salto da morte. A primeira consistia em passar devagar, em motocycleta, numa gangorra de 4 metros de comprimento e 40 centimetros de largura, montada num eixo a meio metro do sólo. Inscreveram-se 13 concurrentes a saber: Delico, Justo, Valente, Bambú, Vinhaes, Rodrigues, Lalão Babo, Frederico, Domingos e Augusto. Na gangorra lenta houve empate entre Rodrigues, (Harley), Augusto, (Ralcigh) e Delico, (Motosacoche). No desempate venceu Delico que conseguiu fazer uma breve parada em plena quéda da gangorra. Na prova de passar na gangorra com velocidade venceu o dr. Gastão Vinhaes, presidente do club, em sua Royal Enfield, e no salto da morte venceu Rodrigues (Passarinho), em moto Harley. As provas foram dirigidas pelo sr. Alvaro de Aguiar servindo de juiz o sr. Jeronymo de Souza, veterano motocyclista, que agiu a contento. Tomaram parte as seguintes marcas de motocycletas: Harley, Raleigh, Ariel, Du Furan, Royal Enfield, Dunelt, D. K. W. e Motosacoche. Em derrapagens salientou-se o sr. Mario Valente com sua Dunelt. A Inspectoria de Vehiculos auxiliou o grande corso até Campinho e a "Jazz Africanos de Villa Isabel" abrilhantou a festa com as ultimas novidades musicaes.

No Mundo Espirita

SUPPLICA DE MAE

Por Daniel Christovão, especial para o DIARIO CARIOCA.

Sim, sou mãe. Vi crescer muitos filhinhos, nos meus braços, no meu collo, no meu seio. Meu corpo mirrou-se, perdeu a seiva da vida; elles, porém, eram já homens e partiram, mundo a fóra. Tornaram-se como arvores copadas, cheias de folhas e flores, e deram frutos. Foi então que me tornei avó. Desses frutos caiu á terra uma semente, e eu, com o decorrer de muitos decennios, ouvi, de labios innocentes, chamarem-me bisavó. Olhei então; e vi uma grande seara, em cujas terras lavradas, todos plantavam — velhos, com as faces enrugadas pelo tempo; mães tremulas e quasi sem vida; moços e moças, meninos e meninas. Parecia-me tudo aquillo um vasto jardim, no qual os velhos cuidavam com carinho das roseiras, tirando-lhes os espinhos, crescer, e os moços se entretinham em colher as flores carregadas de belleza e de aroma, que os velhos ajudavam a florescer. Neste momento, alguem, um alguem muito cheio de meiguice e de amor, segredou-me:

— Vês esta seara? Foi cultivada por ti durante mais de um seculo. Vês esses operarios? A todos déste a benção — a uns, de filhos; a outros, de netos e ainda a outros, de bisnetos. E tu, pobre mulher, já mal te podes virar no grande mar da vida. Contas para mais de um seculo em tuas primaveras sem flores. Trabalhaste, amaste, soffreste. E agora, exanime, offegante, depois de haveres dado o pão, o lar e a vida a tantas almas de Deus, nem uma pedra tens para reclinar a cabeça branca. Vem, pois, velhinha querida, reclina em meu peito a tua fronte cansada, e eu te darei do meu pão e do conforto da minha pobre choupana!

Aquella voz calou-se. E os annos passaram-se já, sem que o socego e o carinho de modesta choupana se me deparasse! Apesar disso, continuo a esperar no meu caminho, a realização daquella doce promessa. E o que eu almejo é tão simples! Sou velha, muito velha, talvez mesmo, para muitos, um "traste" inutil. Não tenho agora ninguem por mim, porque, os fragmentos da minha immensa prole, esparsos pelo mundo, alguns netos e bisnetos, são muito pobres e mal têm para elles. Desejava, por isso, recolher-me a um Asylo. Ah! Que paz não desceria sobre mim, quando me visse recolhida a uma dessas casas de Deus, onde eu teria uma caminha modesta, um prato de alimento e um pouco de tranquillidade espiritual! Todas as noites hei-de offerecer á Virgem Maria uma prece por essa alma delicada que me der o sonhado cantinho, onde verei os ultimos raios de vida escoando-se pouco a pouco, deste corpo enfraquecido!!! ....

Foram estas palavras, ó bom amiguinho que me lês, que eu ouvi dos labios mal-abertos de uma pobre velhinha que é mãe, muitas vezes mãe! Não avalias a tristeza que nasceu no meu coração ao vel-a, coitadinha, tão humilde, tão simples, a me pedir que a recolhessem a um Asylo! A minha retirada repentina do Rio de Janeiro, não me deu tempo de satisfazer os desejos tão puros dessa meiga velhinha. E agora, longe dessas terras queridas onde tantas vezes comtigo communguei na mesma fé, só me resta pedir-te, por meio destas linhas, que te aprestes em satisfazer o pedido dessa fenecida mãe, cujo nome é MARIA DE ALMEIDA, e reside á rua da Gambôa numero CENTO E SETE, em uma casinha muito velha, num recanto emprestado, no bairro da SAUDE, dessa capital.

Depois, por meio deste hospitaleiro jornal, manda-me dizer quem és: pois eu quero pedir a Jesus por ti, todas as noites e em todos os momentos, afim de que a chamma tão pura do amor do proximo, se active cada vez mais no teu coração e tu ames como eu procuro amar, o nosso semelhante, tão infeliz, tão soffredor, tão desgraçado, pela ignorancia, pelo egoismo e pelo odio que, qual uma escura nuvem, toldam constantemente a paz da humanidade.

Quartel do 7º R.I., Santa Maria, 29 de janeiro de 1931.

Consultorio mediumnico

AVISO

Continuaremos a attender a todas as pessoas que desejarem consultas para o physico e conselhos para o moral, bastando para isso mandarem-nos nome, residencia e edade, acompanhados de enveloppe sellado para resposta.

Consultorio de Advocacia

"O Mundo Espirita" desejando ser util a todos dentro dos moldes espiritas, criou este consultorio, sob a direcção de competente advogado espirita.

Para consultas é bastante, mandarem-nos nome, residencia e alguns dados sobre a questão a tratar e enveloppe sellado para resposta.

NOTICIARIO

CENTRO ESPIRITA ESTUDANTES DA VERDADE
Rua Domingos Lopes, 280 — Madureira

Visitámos, na ultima quarta-feira, esta bem organizada associação espirita, e aconselhamos a todas as pessoas que desejem conhecer o Espiritismo, em espirito e verdade, a frequentarem suas sessões de propaganda, que se realizam todas as quartas-feiras, ás 20 horas, certos de que aproveitarão perfeitamente o tempo.

IMPORTANTE

O encarregado desta secção attende a todos os interessados, diariamente, nesta redacção, das 18 ás 19 horas.

PARA SOCCORRER VIUVAS E ORPHAOS

A Assistencia aos necessitados da Federação Espirita Brasileira soccorre viuvas e orphãos, com os obulos que recebe.

Collaborae nesta obra de fraternidade christã, inscrevendo-vos como socio ou levando o vosso donativo.

ALBAPENITUM
E' o especifico da GRIPPE
247, R. São Pedro, 247

Aquarios Municipaes

Durante o mez de janeiro p. findo, foi o aquario da Quinta da Boa Vista visitado por 4 039 pessoas, sendo 3 065 adultos e 974 crianças e o do Passeio Publico por ... pessoas, sendo 1.772 adultos e 2 ... crianças.

INDICADOR PROSFISIONAL

GONORRHÉA
IMPOTENCIA
Canceros duros e molles
Estreitamento da Urethra
Tratamento rapido e moderno
DR. ALVARO MOUTINHO
Buenos Aires, 77-4º — 9 ás 19 hs.

HERNIAS HYDROCELLES
(Quebraduras)
Cura radical, sem operação, sem dôr e sem prejuizo das occupações
FRAQUEZA SEXUAL
Tratamento especial e moderno
DR. PEDRO LUZ
ex-assistente da S. C. Misericordia do Rio de Janeiro — Espec. em vias urinarias e molestias de crianças.
PHARMACIA LUZ —::— Rua Frei Caneca, 52.
PHONE: 4-1058
Das 8 ás 10 e das 16 ás 19 horas

Clinica Medico-cirurgica
DR. AMERICO CAPARICA
Consultorio: — Rua Visconde do Rio Branco, 31 (sobrado)
DIARIAMENTE DAS 3 A'S 7 HORAS
TELEPHONE: 2-2949
Residencia — Rua Riachuelo, 56
TELEPHONE: 2-5227.

DR. JOSE' DE ALBUQUERQUE
DOENÇAS SEXUAES NO HOMEM
Diagnostico causal e tratamento da IMPOTENCIA em moço Rua Carioca, 22.
De 1 ás 6.

BLENORRHAGIA
Cura radical pela diathermia e raios ultra-violetas, methodo inteiramente novo no Brasil o de melhores resultados actualmente conhecido: tratamento rapido, cura em poucas applicações indolores, e sem o menor perigo (technica de Negelschmidt, Berlim e Kowarschik Vienna) Dr. Cocio Barcellos, ex-assistente da Faculdade de Medicina medico da Polic. de Botafogo: das 9 ás 11 e das 3 as 6. Tel. 3-0001. Avenida Rio Branco, 33.

GONORRHÉA
e complicações no homem e na mulher
Estreitamento da urethra
IMPOTENCIA
Tratamento rapido e moderno
DR. D. LINHARES
Consultorio: — Rua São José, 82
Diariamente — Das 15 ás 19 horas.

Dr. Giovanni Infante
Tuberculose (Tratada pelo methodo Maragliano) — Syphilis — Molestias venereas da pelle — Impotencia
—::— CONSULTORIO: —::—
Rua Ramalho Ortigão, 9, 1º andar. —Sala 1 —Telephone, 2-610
Das 9 ás 11 e das 4 ás 7 horas
Residencia: ITAJUBA' HOTEL
Telephone 2-3690

DR. DUARTE NUNES
Orgãos genito-urinarios
(ambos os sexos)
Gonorrhéa e suas complicações
Rua S. Pedro, 64. — Das 8 ás 18

CASA DE SAUDE SÃO SEBASTIÃO
RUA BENTO LISBOA, 160
Situada no local mais aprazivel desta cidade — Aberta á clinica de todos os senhores medicos — OPERAÇOES E PARTOS —Pavilhão especial para convalescentes — REGIMENS ALIMENTARES — DUCHAS — RAIOS X — RAIOS ULTRA-VIOLETA — Diarias desde 15$. — Direcção: Luiz Simões Corrêa director: dr. Alcides Senra, director medico
TELEPHONES 5-4001 e 5-4002

Vianna, Irmão & Cia.
Rua Pedro 1.º — antiga Espirito Santo, 28 e 30
Perdeu-se a Cautela n. 212.181 desta casa.

ESCOTISMO

O FLUMINENSE DESFILIOU-SE DA F. E. B.

A tropa do Fluminense F. C., que está sob a direcção do chefe Zeferson de Araujo, solicitou, ha dias, a sua desfiliação da Federação dos Escoteiros do Brasil.

CURSO PRATICO DE MONITORES

No proximo domingo, 22 do corrente, será iniciado o "Curso Pratico de Monitores" que a Federação de Escoteiros do Brasil em boa hora resolveu realizar para os monitores de todas as suas tropas escoteiras filiadas e para todos os escoteiros candidatos a este posto escoteiro.

Os monitores, ou chefes de patrulhas, são o elemento principal do progresso de qualquer tropa escoteira, pois o systema de patrulhas é uma das maiores caracteristicas do escotismo.

Sem systema de patrulhas não ha escotismo. E sem monitores não ha systema de patrulhas.

O curso, de accordo com sua designação, será essencialmente pratico.

A primeira reunião, a de domingo, 22, será na Quinta da Boa Vista, onde os alumnos devem comparecer ás 8 horas, com merenda para ali passarem o dia, pois a reunião só terminará ás 17 horas.

No domingo seguinte, ou seja o dia 1º de março, a reunião será na praia do Vidigal, ás 9 horas, e o regresso ao fim da tarde. O programma a seguir será communicado, opportunamente, aos alumnos deste curso.

E', muito justificado, o bom enthusiasmo que existe entre todas as tropas escoteiras da Federação de Escoteiros do Brasil por este curso, que será dirigido por diversos chefes, para sua maior efficiencia.

As inscripções serão gratuitas, correndo por conta dos alumnos as despezas de transporte, acampamento, etc.

FEDERAÇÃO SUBURBANA DE ESCOTEIROS (Nota Official)

De ordem da Junta Governativa, convido a todos os membros da F. S. E. a se reunirem no proximo dia 13, sexta-feira, ás 20 horas, na séde provisoria á rua Guanabara n. 26. — Madureira. (a) Augusto Motta, pela Junta Governativa.

CLUB DE CHEFES ESCOTEIROS

Vae em excellente progresso a organização do Club de Chefes Escoteiros (Club Esperantista de Escoteiros do Brasil) que a Federação de Escoteiros do Brasil no passado mez de janeiro fundou.

As reuniões são ás quintas-feiras, das 20 ás 22 horas, na séde da Liga da Defesa Nacional, gentilmente cedida por sua patriotica directoria sempre animada da melhor boa vontade em pról da instituição escoteira.

A directoria provisoria desta novel entidade escoteira está trabalhando na organização dos estatutos e tomando as necessarias providencias para o bom desempenho de seu mandato.

E' bem possivel que o Club de Chefes Escoteiros publique um orgão official. As suggestões neste sentido serão apresentadas na proxima reunião de quinta-feira.

O Club de Chefes Escoteiros, apesar de fundado pela Federação de Escoteiros do Brasil, admitte chefes, sub-chefes, instructores, auxiliares e outros dirigentes, quaesquer que sejam as federações a que pertençam, de conformidade com um dos seus mais nitidos escopos, que é o da fraternidade escoteira.

Na proxima quinta-feira haverá nova reunião, na séde da Liga da Defesa Nacional, á avenida Augusto Severo 4 (Lapa), das 20 ás 22 horas, para a qual estão convidados todos os dirigentes e escoteiros.

UM GESTO DE DESPRENDIMENTO DA FEDERAÇÃO SUBURBANA

Convocados os escoteiros do Modesto F. C.

O chefe Olivio Monassa, cumprindo o objectivo da Federação Suburbana de Escoteiros que — o de proteger o Escotismo e não prejudicar a actividade de outras federações, depois de consultar aos elementos da F. E. B., resolveu entregar a direcção a um chefe especialmente indicado pela "Federação dos Escoteiros do Brasil", que deverá tomar posse na proxima quarta-feira dia 11, ás 20 horas.

Por esse motivo, pede-nos o chefe Monassa convidemos a todos os escoteiros do Modesto a comparecerem com a attenção escoteira.

AS ACTIVIDADES DA FEDERAÇÃO SUBURBANA DE ESCOTEIROS

Temos, hoje, o ensejo de publicar o movimento da novel entidade suburbana que, apesar do curto espaço de tempo de existencia, poderá, graças aos esforços ingentes em pôpa, ocupando, desde já, sem exagero algum, o logar que lhe compete como mentora da região suburbana.

Os chefes e escoteiros da F. S. E. vêm, de facto, trabalhando de uma maneira dynamica, cujo objectivo visa a coherencia dos elementos militantes nos estrados, sem interferencia do credos ou distincção de classes.

A F. S. C., conforme, tem sido noticiado, estabeleceu o prazo de (30) trinta dias, como periodo para as adhesões collectivas e individuaes, a contar da data da primeira reunião, 18 de janeiro, pp.

Naturalmente, os fervorosos adeptos do primoroso programma a que se propoz executar a referida entidade, não perderão a opportunidade que se lhes offerece, augmentando as hostes da sympathica mentora dos suburbios.

Em a sua séde provisoria, á rua Guanabara n. 26, Cascadura, encontra-se a lista de adhesões á disposição dos interessados.

Até então, adheriram as seguintes pessoas: srs.: escoteiras — maior Arthur de Andrade, Eduardo Leão A. Souza, Lizardo Fernandes, João de Britto, Albino Amoedo, João Manghães, Delgado, Mafra Pinto, Antonio Varajão e Antonio Manoel Fernandes.

Chefes — João Edeltrudes Lima, Castellar M. Costa, José Sobral, Hyder Vercosa, João Ignacio Sanfos, Geraldo H. Nunes, Henrique Corrêa Bastos, Joel Lemos, Olivio Monassa, Carlos Regazzi e Augusto Motta.

Subs.: — Lourival Mattos, Evandro Castilhos, Oswaldo Mafra Pinto, Walter Noronha e Lourival Lyra.

Ainda, especial interesse, despertam os nucleos organizados e que tu estiveram a phase inicial da F. S. E.; entretanto, daremos noticia dentro de alguns dias.

Escoteiros! Avante e sempre avante! O "Diario Carioca", apenas, cumpre o seu dever de applaudir o feito da ergue-se para applaudir o feito da vossa concepção, enviando aos adeptos da suburbana os seus sinceros "anauês".

REUNIÃO DO CONSELHO SUPERIOR DA F. E. B.

Hoje, terça-feira, haverá a reunião mensal ordinaria, do Conselho Superior da Federação de Escoteiros do Brasil.

Cada reunião desta entidade escoteira constitue uma nova etapa para seu progresso. E' que todos os representantes das tropas escoteiras de Ilhas e demais directores, sempre concorrem a essas reuniões animados da melhor boa vontade em prol do maior incremento e progresso dessa federação,

assim como em applaudirem e prestigiarem todas as boa siniciativas e emprendimentos do seus collegas.

Assim, na proxima reunião do dia 10, entre os varios assumptos a tratar, estarão os seguintes: Relatorio e contas do Acampamento de Férais, que a Federação de Escoteiros do Brasil realizou de 10 a 26 de janeiro findo, na ilha do Governador.

Curso Pratico de Monitores, inscripções, etc. Relatorios e estatisticas das tropas escoteiras, relativos ao anno de 1930.

Projecto de carteiras de identidade, certificados para a Escola de Instructores de Escotismo e para o Curso Pratico de Monitores. Interesses geraes.

A esta reunião deverão comparecer todos os representantes das tropas escoteiras da Federação de Escoteiros do Brasil e demais directores.

PESSOAS ATORMENTADAS PELO

ACIDO URICO

TOMEM O

maravilhoso remedio portuguez

Acidurol

E passarão os vossos tormentos

MARITIMAS

SOCIEDADE UNIÃO DOS FOGUISTAS

A directoria da Sociedade União dos Foguistas está convidando os seus associados a comparecerem a séde social na proparecerem á séde social, hoje, 10, ás 19 horas, para assistirem a assembléa geral extraordinaria, em primeira convocação, sendo a ordem do dia leitura da acta da sessão anterior e tirada da commissão para examinar as contas do mez de janeiro p. passado.

A TRIPULAÇÃO DO "MANDÚ" ALVO DE UMA CLAMOROSA INJUSTIÇA

Mais uma vez vamos discordar da actuação do sr. Mario de Almeida, na direcção do Lloyd Brasileiro, no que diz respeito — "a fazer justiça".

Já, hontem, por estas columnas censuramos o modo porque foi cortada a tripulação do paquete "Annibal Benevolo", tripulação essa, que contribuiu heroicamente para a empresa não soffrer um prejuizo de muitos pares de contos.

Hoje, queremos nos referir ao vapor "Mandú", que, por ter que fazer reparos que naturalmente durarão cerca de trinta dias, foram dispensados uns 60 homens!

Queremos apenas demonstrar ao director do Lloyd, que o seu acto foi irreflectido e sobretudo deshumano.

Como foi noticiado pelos jornaes a tripulação do grande cargueiro, durante a travessia, teve a bordo quasi toda a sua tripulação atacada de grippe, havendo até dois obitos.

Houve occasião que marinheiros e moços, alguns até convalescentes foram trabalhar na "frente de caldeira", pois os foguistas se encontravam de cama atacados do terrivel mal.

Quer dizer sómente que esses tripulantes, contribuiram para á companhia não ter um grande prejuizo.

Facillimo se provará, se o navio, por não possuir foguistas para a frente de caldeira e aquelles tripulantes não se prestassem a irem para ali, porque finalmente não era de sua obrigação, o navio não teria que arribar a um porto qualquer? Quanto a companhia despenderia?

Reflicta, sr. Mario de Almeida e nos responda se foi ou não uma falta de justiça?!

Vamos repetir mais uma vez: não ha administração que se possa impôr se ella não se deixar levar pelo alto criterio da justiça.

AS ACCUMULAÇÕES REMUNERADAS NO LLOYD

De um 1º tenente reformado da Marinha, ex-funccionario do Lloyd Brasileiro, recebemos a seguinte carta:

"Sr. redactor — Tendo sido assignado pelo governo em 8 de janeiro de 1931, o decreto que prohibe as "accumulações remuneradas" venho pedir a v. s. para chamar a attenção do sr. Mario de Almeida, director do Lloyd, pois nesta companhia não se está cumprindo o decreto do governo.

Ha funccionarios no Lloyd que são reformados da Policia e da Marinha e ainda não optaram. No emtanto para o pessoal do mar "alguns" o sr. Mario de Almeida já fez cumprir o decreto do governo.

Como v. s. póde mandar averiguar no Lloyd não se está fazendo justiça, pois tanto nos armazens das docas como no 14 e 15 do Lloyd, os reformados lá estão risonhos e alegres, por verem que o sr. Mario de Almeida delles não quer saber. Esperando que v. s. pelo seu conceituado jornal chame a attenção do director do Lloyd, muito agradecido lhe é".

O LLOYD BRASILEIRO FAZ ALTERAÇÕES NAS SUAS LINHAS DE PASSAGEIROS

A directoria do Lloyd Brasileiro considerando o estado actual do material fluctuante da companhia e visando maior efficiencia na execução das linhas e melhor proveito de sua applicação, resolveu fazer as seguintes alterações:

Linha Santos-Hamburgo — Diminuição do tempo de estadia em Hamburgo. Essa linha terá cinco navios effectivos e um de reserva.

Linha Rio-Belém transformada em Santos-Belém — Obedece a mesma tabella da actual linha Rio-Belém, com cinco navios effectivos e um de reserva.

Linha Manáos-Buenos Aires — A direcção do Lloyd, reconhecendo, embora, o demasiado tempo de permanencia das unidades nesta capital, não altera, por ora, a sua tabella, devido ao máo estado do material fluctuante. Nessa linha são empregados cinco navios effectivos e um de reserva.

Linha Rio-Porto Alegre — Continúa inalterada a tabella desta linha que tem tres navios.

Linha Rio-Penedo transformada em Santos-Penedo — Com a inclusão do "Manáos" de capacidade para 12.500 saccos passará a linha a ser executada com tres viagens mensaes estendidas a Santos. Essa linha contará com tres navios.

Loteria do Estado do Rio

SYSTEMA DE URNAS E ESPHERAS

Fiscalizada pelo Governo do Estado — Extracções ás 3 horas

HOJE	SEXTA-FEIRA
25:000$000	30:000$000
Inteiro, 1$600 — Meio, $800	Inteiro, 2$400 — Terço, $800

SEXTA-FEIRA, 13 DE MARÇO

100:000$000

INTEIRO — 8$000 —x— DECIMO — $800

PAGAMENTOS NA COMP. INTEGRIDADE FLUMINENSE

Rua Visconde do Rio Branco, 499, Nictheroy

(Em frente á estação das barcas)

NO MUNDO DAS MARAVILHAS

Cunhandy

Não tem rival. E' de effeito seguro, rapido e efficaz em todas as molestias do utero e ovario e suas consequencias. Póde ser usado em qualquer occasião.

Bryonilla

O medicamento por excellencia para o tratamento rapido e seguro da grippe, influenza, tosse, resfriado, inflammação da garganta. Quebre o frasco para evitar falsificação. Fabricantes: Jarbas Ramos & Cia. Rua Figueira de Mello, 372. Tel. 8-4598. A' venda em todas as pharmacias e drogarias.

A PEDIDOS

UMA RUIDOSA QUESTÃO DE SEGUROS

Rebatendo as intrigas das Companhias de Seguros

As Companhias de Seguros Caledonian Insurance Company, Assicurazioni Generali di Triste e Venezia, Companhia Italo Brasileira de Seguros Geraes, Companhia Adriatica de Seguros, e Companhia de Seguros "Aachen & Munich", publicaram, no "O Globo", de hontem, a carta dirigida á Associação Commercial, em que procuram desdizer o que peremptoriamente affirmaram na carta de 22 de janeiro, quanto á authenticidade dos documentos publicados pela Commercial Paulista S. A.

Nessa carta de 22 de janeiro ha o seguinte trecho:

"As companhias abaixo assignadas solicitam de VV. SS. a indicação de dia e hora para que sejam recebidas e possam demonstrar á Commissão que fôr nomeada ou á illustre Directoria desta Associação, com documentos insuspeitos e as certidões dos proprios laudos das diligencias requeridas, **que todas as allegações feitas pelos segurados e tudo que consta das diversas publicações que teem sido amplamente divulgadas pela imprensa desta Capital são absolutamente falsas** e que todos os laudos demonstram á evidencia a improcedencia desta injustificada campanha movida contra as Companhias de Seguros, especialmente neste caso, em que os segurados apparecem, através desses documentos, em precarissima situação moral".

Ahi se diz, com uma clareza transparente, que: "As allegações feitas pelos segurados e tudo que consta das diversas publicações que têm sido amplamente divulgadas pela imprensa desta Capital são absolutamente falsas".

O que foi que allegamos? Que as Companhias não pagaram. Se isso é falso, se ellas já pagaram, exhibam o recibo.

O que foi que publicamos? Os laudos e documentos referentes ás diversas phases do processo. Quando os publicamos? No "Monitor Mercantil", de 25 de outubro de 1930, laudo de escombros dos peritos da Policia, extracto do laudo de livros pelos peritos da Policia, e relatorio do Delegado.

"Monitor Mercantil" de 22 de Novembro de 1930 — laudo de vistoria chimica.

"Monitor Mercantil" de 13 de Dezembro de 1930—laudo de vistoria "ad Perpetuam Rei Memoriam".

"Monitor Mercantil" de 10 de Janeiro de 1931 — Replica ao laudo vencido de vistoria "Rei Memoriam".

A publicação dos laudos no "Jornal do Commercio" de 25 de Janeiro ultimo foi uma repetição de todas as publicações feitas anteriormente. Aliás, publicamos esses laudos sem commentarios e só depois é que a Imprensa diaria se apossou do assumpto e fez as "allegações" que tambem são "falsas".

A Commissão nomeada pela Associação Commercial tem consciencia do seu dever e, sem duvida, achará impertinentes as insinuações serodias feitas agora pelo advogado das Companhias de Seguros.

A phrase incisiva do digno presidente da Grande Associação de Classe tomou um vulto extraordinario e permanece mais verdadeira do que nunca:

"Verificado que os documentos são verdadeiros, as companhias que declararam existir tal falsidade, não têm idoneidade. Se forem falsos, falta essa idoneidade aos segurados".

O commercio e o publico que julguem!

Rio, 7 de Fevereiro de 1931.

A. M. BITTENCOURT.

P. p. Commercial S. A.

JOSE' AUGUSTO CORREIA.

CLINICA SO' DE SENHORAS

Dr. Octavio de Andrade — Especialista: Hemorrhagias uterinas, atrazos, regras escassas, suspensão, doenças de ovarios, etc., sem operação e sem dôr. Horario das 9 1|2 ás 11 horas e de 1 ás 5 horas. Tel. C. 1591. Largo de São Francisco, 25 sob.

Alliança Liberal do Estado do Rio

REORGANIZAM-SE OS SEUS DIRECTORIOS MUNICIPAES

O sr. Arthur Victor, presidente da Alliança Liberal do Estado do Rio, recebeu o seguinte telegramma: "Sr. prof. Arthur Victor, Rua Miguel de Frias, 178, Nictheroy. — De Friburgo — 7-2-931. — Alliança Liberal Friburgo reunida hoje reaffirma solidariedade illustre chefe e amigo. (a.) Dante Livio — Presidente Executiva Liberal Friburgo."

A Executiva da Alliança Liberal do Estado do Rio, está, ha mais de um mez, reunindo-se, em sessão, permanente, das 20 ás 22 horas, diariamente na sua séde á rua Miguel de Frias, n. 178.

Para as reorganizações dos Directorios estiveram hontem na sua séde os srs. Caetano Ramos Santiago, Rolando Gonçalves, Alfredo José Santiago e coronel Ubaldo Camara, de Itaguahy, e o coronel Eduardo Junqueira, presidente da Alliança Liberal de Barra Mansa.

Prof. Oswaldo Barboza

CATHEDRATICO DA FACULDADE DE MEDICINA DO PARA'

CLINICA MEDICA

(FIGADO, ESTOMAGO, PULMÕES E CORAÇÃO

Exames de laboratorios (sangue urina, leite, fezes, escarros)

Raios X (diagnosticos, tratamento estereoscopias) Alta frequencia. Banhos hydroeletricos e de luz. Raios ultra-violetas e infra-vermelhos. Diathermia. — Consultorio: 7 de Setembro. 135, 3º andar. 10 ás 12 e 3 ás 5 — Telephone, 2-0598 — Residencia: Paulino Fernandes, 82 — (Botafogo) — TELEPHONE, 6-2231

Por que não se interdicta o Parque de Diversões Meyer?

Ao illustre hygienista, dr. Belizario Penna, director do D. N. S. P., na falta de melhores providencias, que se tornam urgentes e efficazes, endereçamos estas linhas.

Como medida de conveniencia e hygiene publica, o Parque de Diversões Meyer, desde ha muito devea ser interdictado.

Nesse Parque não existe agua corrente, por falta de hydrometro a Repartição de Aguas privou-o do liquido, de sorte que os W. C., com as caixas automaticas vasias exhalam um máo cheiro horrivel.

Na vizinhança ha uma avenida, cujos moradores são os que mais soffrem.

E não é só. Um outro attentado commettido contra a saude do povo é a lavagem de copos feita no Bar, um barracão infecto, sem nenhum requisito, cujos caixeiros praticam o serviço em tinas com aguas servidas.

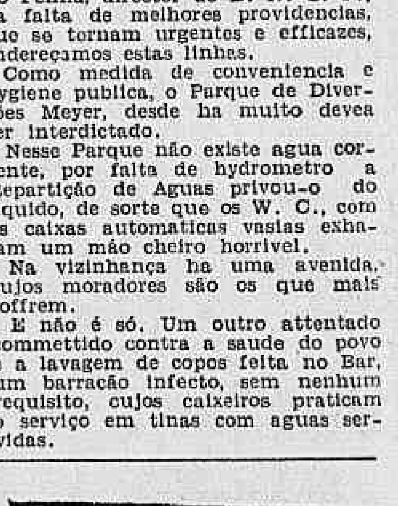

A Joalheria Valentim compra, vende, troca, faz e concerta joias e relogios com seriedade; rua Gonçalves Dias, n.º 37, phone 2-0994.

Dr. Brandino Correa

Molestias do apparelho Genito-Urinario no homem e na mulher — OPERAÇÕES: — Utero ovarios, prostata, rins, bexiga, etc. Cura rapida por processos modernos sem dôr, da

GONORRHE'A

e suas complicações: — Prostatites, orchites, cystites, estreitamentos, etc. Diathermia. Darsonvalização. R. Republica do Peru' n. 23 sob. das 7 as 9 e das 14 ás 18 horas. Domingos e feriados das 7 ás 9 horas

INFORMAÇÕES COMMERCIAES

CAMBIO

4 11|32 a 4 1|2 d

Abriu o mercado de cambio, hontem, em condições estaveis e ainda sob a impressão da circular da Inspectoria dos Bancos, que só permitte a realização de negocios para remessas mediante deposito de factura consular, documento esse exigivel pela Alfandega para o despacho de mercadorias.

Essa determinação veiu pôr um entrave, ou oppôr obstaculos á remessa de dinheiro, difficultando os pagamentos externos, mas, tendo por fim impedir a quéda do cambio...

O Banco do Brasil sacou a 1|2 d. para cobranças e os estrangeios a 4 11|32 d., com dinheiro a 4 13|32 d. para o particular, e de 11$220 a 11$250 para o dollar.

Na reabertura, o mercado permanecia estacionario e fechou sem alteração apreciavel.

OS BANCOS AFFIXARAM AS SEGUINTES TAXAS PARA COBRANÇAS

A 90 d|v.: — Londres 4 11|32 a 4 1|2; (libra, 55$252 e 53$333); Paris, $444 a $447; Nova York, 11$235 a 11$400; Canadá, 11$400.

A vista — Londres, 4 5|16 a 4 15|32; (libra, 55$652 e 53$706); Paris, $443 a $450; Italia, $592 a $600; Portugal, $508 a $515; Provincias, $520; Nova York, 11$280 a 11$450; Canadá, 11$450; Hespanha, 1$160 a 1$180; Provincias, —; Suissa, 2$185 a 2$215; Buenos Aires, papel, 3$475 a 3$570; Montevidéo, 7$750 a 8$000; Japão, 5$630 a 4$653 Suecia, 3$050 a 3$705; Noruega e Dinamarca, 3$045 a 3$075; Hollanda, 4$575 a 4$610; Belgica, papel, $318 a $320; ouro, 1$575 a 1$600; Slovaquia, $338 a $340; Allemanha, 2$608 a 2$725; Rumania, $070 e Austria, 2$620.

SAQUES POR CABOGRAMMA:

A vista — Londres, 4 9|32 a 4 19|64; Paris, $451 a $452; Italia, $62; Nova York, 11$480 a 11$500; Canadá, 11$480; Suissa, 2$225; Belgica, papel, $322; Portugal, $517; Hollanda, 4$620; Suecia, 3$080; Noruega e Dinamarca, 3$075; Allemanha, 2$740; Buenos Aires, papel, 3$540; Montevidéo, 7$810; Japão, 5$690; Slovaquia, $342 e Hespanha, 1$175.

MERCADO DE TITULOS

Com movimento de destaque, foram realizados hontem negocios em bolsa, logrando as apolices nominativas e ao portador, alta regular.

Os titulos vendidos, foram os seguintes:

Apolices:

63 Uniformisadas, 1:000$	745$000
16 Idem, idem	747$000
13 D. Emissões nom, 200$	800$000
21 Idem, idem 1:000$	745$000
102 Idem, idem	749$000
75 Idem, idem	750$000
5 Idem, port. 1:000$	707$000
20 Idem, idem	709$000
206 Idem, idem	710$000
66 Idem, idem	712$000
1 O. Thes. 1930 500$	900$000
83 Idem, 1:000$	900$000
167 Idem, idem	902$000
140 Idem, idem	901$000
60:000$. O. Thesouro 1921 1:000$	975$000
2 O. Estado de Minas 200$, 9%	815$000
32 Idem, 1:000$ 9%	810$000
17 Idem, idem	815$000
6 E. de Minas, 5% nom.	680$000
60 Idem, idem	690$000
10 O. Ferroviarias 3ª	916$000
19 Idem, idem	917$000
5 Idem, idem	918$000
20 E. do Rio 4%	87$000

Municipaes:

110 Dec. n. 1535 port.	157$000
60 Dec. n. 2097, port.	160$000
1.200 Dec. n. 3264 port.	143$500
7 Bello Horizonte, 7%	700$000

Acções:

100 Banco Portuguez port.	72$000
15 Idem do Commercio	82$000
9 D. de Santos, nom.	243$000

Alvará:

38 Banco do Brasil	388$000
16 Banco do Commercio	82$000
32 Banco Aural e Hypothecario	$100
14 Confiança Industrial	20$000
5 Tecidos Corcovado	23$000

CAFE'

TYPO 7, 17$600

As condições do mercado de café continuavam firmes, embora sem que os preços tivessem accusado alteração apreciavel. Cotando-se o typo 7 á base de 17$600 por arroba, na tabia, vendendo-se 6.416 saccas na abertura e mais 3.886 á tarde, no total de 10.302 ditas.

Fechou sem alteração de importancsia e firme.

COTAÇÕES

Typos	Por arroba
Typo 3	19$600
Typo 4	19$100
Typo 5	18$600
Typo 6	18$100
Typo 7	17$600
Typo 8	16$600

Pauta semanal, 1$200 por kilogramma. Imposto mineiro, 4$567 papel por 1$000 ouro, por sacca

— Em Nova York, a Bolsa fechou de vespera com baixa de 2 a 3 pontos nas opções.

O MOVIMENTO ESTATISTICO FOI O SEGUINTE:

Entradas, 14.811 saccas, sendo 3 pela Leopoldina, 3.933 pela Central e 10.484, pelos Armazens Reguladores e Autorizados.

Desde o dia 1º do mez, entraram 93.693 saccas; media, 13.384; Desde o dia 1º de julho, 2.347.961; media, 10.252; idem, no anno passado, ... 1.927.110 ditas.

Embarques, 6.731 saccas, sendo 5.126 para a Europa; 1.004 para a Africa, 501 para a Asia e 100 por cabotagem.

Desde o dia 1º do mez, foram embarcadas 90.823 saccas; desde 1º de julho, 2.280.919; idem, no anno passado, 1.770.130, ficando em "stock" 290.326; idem, no anno passado, 316.572 ditas.

— O mercado de Santos não funccionou.

Entraram, nesse mercado, 38.254 saccas; sairam, 5.705. Foram embarcadas, 15.267, ficando em "stock" 1.117.723, contra 1.024.341 ditas, no anno passado.

— Por Jundiahy passaram com destino a Santos, 25.000 saccas.

ALGODÃO

Na abertura, funccionou esse mercado, nas mesmas condições do fechamento anterior, isto é, firme, com cotações inalteradas e negocios escassos.

O movimento estatistico foi o seguinte:

	Fardos
Entradas — Não houve.	
Entrdas	Não houve
Saidas	412
Stock	5.424

Preços para 10 kilos

As cotações de hontem, foram as seguintes:

Fibra longa — Seridó:	
Typo 3	34$000
Typo 5	33$000
Fibra media — Sertões:	
Typo 3	31$000
Typo 5	28$000
Ceará:	
Typo 3	29$000
Typo 5	27$000
Fibra curta — Mattas:	
Typo 3	28$000
Typo 5	26$000
Paulista:	
Typo 3	Nl.
Typo 5	26$000

O mercado a termo não funccionou.

Opportunidade Commercial — A firma Krause & Wagner, de Lodz, na Polonia, deseja entrar em relações commerciaes com exportadores brasileiros de algodão, afim de represental-os na Polonia.

Offerece referencias e garantias e pede-lhes sejam feitas offertas nesse sentido sendo enviadas amostras e informações sobre as quantidades e qualidades que podem ser fornecidas

ASSUCAR

No inicio de negocios, accusava esse mercado, posição firme para o disponivel e melhorias nas cotações dos diversos typos; entretanto, verificamos que o movimento de negocios não foi de molde a autorizar essa posição, foram evidenciadas vendas em pequena escala.

O movimento estatistico foi o seguinte:

	Saccas
Entradas	26.100
Saidas	5.880
Stock	496.091

As cotações para hontem, foram as seguintes:

Preços para 60 kilos

Branco crystal	39$000	40$000
Branco 2º jacto	Não ha	
Branco 3ª sorte	Não ha	
Mascavinho	34$000	36$000
Crystaes amarello	36$000	36$000
3º jacto	Nominal	
Mascavio	29$000	31$000

O mercado a termo, na primeira bolsa, funccionou firme e não accusou negocios, tendo as opções de fevereiro, março, abril e maior, logrado alta de 1$300, 1$200, $900 e $300, respectivamente e junho e julho baixa de $700 e $500.

As cotações geraes para o semestre, foram as seguintes::

	Vend.	Comp.
Fevereiro	S/ven.	40$000
Março	44$000	42$000
Abril	45$000	43$600
Maio	S/ven.	44$000
Junho	S/ven.	44$000
Julho	S/ven.	44$500

CENTRO COMMERCIAL DE CEREAES

De accordo com o boletim fornecido pelo Centro Commercial, são os seguintes os preços para a semana corrente.

ARROZ		60 kilos
Agulha es. brilh.	70$000	72$000
Idem, sup. bril.	63$000	65$000
Idem superior	52$000	54$000
Idem, superior	53$000	55$000
Idem, bom	40$000	42$000
Idem, regular	35$000	37$000
Japonez especial	39$000	40$000
Idem de 1ª	35$000	36$000
Idem de 2ª	33$000	34$000
Idem, regular	28$000	30$000
Typos Jap., bons	29$000	30$000
ALFAFA		Kilo
Nacional ou estr.	$340	$360
AMENDOIM		25 kilos
em casca	21$000	22$000
ALHOS		Cento
Nacionaes		
Estrangeiros	6$500	7$500
ALPISTE		Kilo
Nacional	1$350	1$400
Estrangeiro	1$450	1$500
ARARUTA		Kilo
Araruta	—	—
BACALHÁO		58 kilos
Especial	135$000	150$000
Superior	110$000	120$000
Escamudo	80$000	85$000
BANHA		Caixa
P. Alegre e Lag.	190$000	198$000
Itajahy	195$000	200$000
BATATAS		Kilo
Interior	$440	$480
Do Sul	—	—
Estrangeiras	Não ha	
FARINHA DE MANDIOCA		50 kilos
Fina, P. Alegre	22$500	23$000
Entre-Fina	18$500	19$000
Grossa	16$000	16$500
ERVILHAS		Kilo
Ervilhas	2$000	2$100
CEBOLAS		Kilo
Nacionaes	$400	$460
Estrangeiras	—	—
FEIJÃO		60 kilos
Preto esp., Porto Alegre, novo	29$000	30$000
Preto, bom	16$000	17$000
Branco	23$000	25$000
Manteiga (novo)	36$000	38$000
Mulatinho (novo)	30$000	32$000
Fradinho, nac.	35$000	37$000
Fradinho, espec.	48$000	50$000
Fradinho, estrang.	44$000	46$000
Cores não espec.	20$000	25$000
GRÃO DE BICO		Kilo
Grão de bico	2$100	2$400
LENTILHAS		Kilo
Lentilhas	$660	$700
LOMBO		Kilo
De porco salgado (mineiro)	2$200	2$400
De porco salgado (do Sul)	1$800	2$000
HERVA MATE		Kilo
Herva-mate	$800	$900
MANTEIGA		Kilo
Do interior	4$600	$5200
Do Sul	—	—
POLVILHO:		
Do Norte	$460	$480
Do Sul	$400	$420
MILHO		60 kilos
Cattete, verm.	18$000	18$500
Idem, amarello	17$000	17$500
Idem., mesclado	14$000	14$500
Cunha ou Dente de Cavallo	—	—
TAPIOCA		Kilo
Tapioca	$900	1$200
TOUCINHO		Kilo
Mineiro	2$000	2$200
Paulista	2$800	2$900
De fumeiro	3$000	3$100
XARQUE		Kilo
Mantas puras — R. da Prata	3$000	3$400
Mantas puras nac.	3$000	3$300
Patos e mantas, R. da Prata	2$700	3$000
P. e mantas, nac.	2$400	2$800

No Mundo dos Foliões

MOMO VEM AHI...

A semana-Magra — A entrada de Momo nesta Foliapolis — As festas de sabbado e domingo — Varias notas — Disse Me Disse

Por VAGALUME
Auxiliares:
K. RAPETA
ESFOLADO
E SABIDINHO

TENENTES

DUAS FESTAS MARAVILHOSAS: O BAILE DE SABBADO E A DOMINGUEIRA MASTIGANTE DE DOMINGO

O diabo depois de velho...

"Caverna" sabbado e domingo regorgitou de foliões da velha guarda, que foram levar aos velhos "baêtas" a sua valiosissima solidariedade.

As mais tentadoras diavolinas tambem concorreram com o seu contingente de graça e belleza, tornando o baile de sabbado verdadeiramente infernal.

No domingo, foi aquella garapa...

O pessoal accudiu ao repetéco e ainda mais em se tratando de devorar um menu' — lingua franceza (que tentação!) com arroz "á baêta" (que belleza!).

Ao meio dia começou o Zé Pereira, que se prolongou até á hora do apperitivo.

A's 17 horas — a bola!

Que gente para comer muito bem... isto é, comer bem e comer muito!

Depois, para fazer o "chilo", começaram as dansas, que se prolongaram até alta madrugada.

Foram duas festas maravilhosas!

Pierrots da Caverna

A JUSTA E MERECIDA HOMENAGEM AO DIGNO E ESTIMADO PROCURADOR MILOCA

Não podia ser mais animada nem mais carinhosa a grande homenagem prestada pelo grupo "E' da pontinha" ao popularissimo "Miloca", que, com tanta dedicação e honestidade vem desempenhando o trabalhoso cargo de 1º procurador dos Pierrots da Caverna.

A festa teve as suas variadas phases, entre o enthusiasmo, a emoção e a alegria esfusiante.

O enthusiasmo reinou sempre, a emoção foi quando á chegada do homenageado lhe foram feitas as maiores e mais gratas manifestações, falando "Qui Ninho" Figueiró, "Raboje", "Pé de Anjo" e outros foliões, que traduziram a alegria e a gratidão dos foliões do "Moinho" ao seu digno e honrado procurador, capaz dos maiores sacrificios em honra e para salvação do glorioso pavilhão tricolor.

Era visivel a commoção do festejado, que agradeceu com palavras repassadas de muito sentimento, muita sinceridade e muito enthusiasmo.

E continuou a expoucar o champagne, até o momento em que o "Nó-Quinha" annunciou que era hora da boia e pessoal subiu ao 2º andar para avançar no prato do dia — **porco com farofa!**

Muito appetite e muita inspiração, discursos á bessa, ao "Miloca", que teve uma bella opportunidade de apreciar o quanto é justamente estimado no Pierrots da Caverna.

Depois da boia teve começo o grande e animadissimo baile.

CONGRESSO DOS FENIANOS

O POMPOSO BAILE DO GRUPO FORAM ELLES...

Realmente, o baile de sabbado, organizado pelo novel grupo Foram Elles..., do Congresso dos Fenianos, equivaleu por mais uma grandiosa victoria dos populares e queridos "senadores", que, desfraldando o já glorioso pavilhão alvi-rubro, consti' em o quinto grande club, formando ao lado dos tres mais velhos na conquista da palma da victoria na terça-feira gorda, quando o governo auxiliar o carnaval.

Equivaleu por mais uma victoria, porque foi um dos bailes mais concorridos de sabbado.

O "Senado" offerecia um aspecto dos seus dias maiores, destacando-se a linda ornamentação do conceituado artista — Miguel Bilota e profusa illuminação.

Uma banda de musica e um jazz animaram as dansas, que se prolongaram até o raiar do sol.

DEMOCRATICOS

AS IMPONENTES FESTAS DO GRUPO DOS INDEPENDENTES

Indescriptivel a noite de sabbado, no "Castello"!

O baile dos Independentes fez recordar aquellas noites de encanto, aquelles bailes artisticos e magestosos que eram realizados pelo Grupo dos Celibatarios e em que Calixto Cordeiro punha em prova o seu genio artistico.

Foram os Independentes os unicos que se approximaram daquelle Grupo, que só deu ensinamentos, porque cada festa que realizava, era uma grande novidade, era uma verdadeira sumptuosidade.

E isto anima, porque, nesta época de esgotamento do espirito, da graça da pilheria, da fina verve com que os carnavalescos sabiam se apresentar nos "puffs" e nos salões, os Independentes provaram que ainda ha gente capaz de fazer reviver aquelles saudosos tempos.

As festas promovidas e levadas a effeito pelo "primus inter pares" dos grupos que se abrigam debaixo das asas possantes da Aguia Altaneira, representam uma grande esperança de que Momo ainda não morrerá porque no Rio existem os "carapicús", porque ainda está na liça o Club dos Democraticos, que faz questão de se conservar na lea[illegible]ança do grande Carnaval carioca.

O baile de sabbado supplantou os demais, sob todos os pontos de vista e equivaleu pela victoria do Carnaval de 1931!

A festa de domingo, foi realmente uma grande demonstração de força — [illegible] tocou a cirene, todos os "carapicús" estavam á postos e os democraticos de coração affluiram ao "Castello", levando-lhe a sua solidariedade, a sua belleza encantadora, o que, de certo, concorreu para maior brilhantismo da domingueira e execução do programma.

SEMANA MAGRA

Entramos na Semana Magra.

Momo já se encontra ás portas da cidade á frente das suas forças, compostas de arautos da folia, da galhofa e do sarcasmo!

Não tardará muito e a Foliapolis capitulará, não resistindo, ao bombardeio dos poderosos couraçados "Carraspana", "Esbornea" e "Encrenca".

Não está longe o momento da nossa tremenda vingança!

O carnaval não morrerá, quer saiam, quer não (por falta de auxilio do governo) as grandes sociedades.

Não; não morrerá, porque revigorará o carnaval antigo! Reapparecerá o diabinho, o velho, o Pae João, o palhaço, a caveira, o morcego, o dominó e o bebé!...

O povo carioca não deve ficar indifferente a maior das affrontas que se lhe póde fazer — empanar o brilho do carnaval!

E, eis porque, Momo redigiu o manifesto que se segue, e que será espalha / amanhã, pela cidade, concitando o povo a cumprir o seu dever!

O manifesto será distribuido num apparelho aereo da força de 80... pipas daquelle precioso liquido de Angra!...

Eis o importante documento revolucionario puro estylo Luiz Peixoto:

AO ZE' POVO

Onde vae, meu amigo, ao peso dessa carga,
Que te põe tão curvado e que te tolhe o passo,
Com esses rutres de dôr as faces se te alerga
E o pranto que retens no olhar parado e baço?

A'quelle que te apupa e os teus passos embarga,
Em paga sempre dás o auxilio do teu braço.
Vaes alegre, no entanto essa alegria amarga —
E' a prova de que não passas de um palhaço!

Ri de uma vez, desafogadamente,
Pelo menos um dia ao teu soffrer dá treguas
Porque, para soffrer tu tens ainda na frente
Um caminho a vencer de leguas e mais leguas!

Sacóde a canga por tres dias. Passa
Da pasmaceira ao goso, num segundo
Isto da gente andar sem graça — não tem graça
Sacóde a carga e cáe no mundo!

Como rei e senhor — El Rey Senhor dos Momos —
Aqui encontrarás enquanto nós vivermos.
Se a ti, devemos nós este pouco que somos,
A ti, daremos nós — o melhor que tivermos!

MOMO

Depois disto, batata! Só nos resta ir para a luta, empenharmo-nos numa renhida batalha de confetti, e, quando nos virmos quasi derrotados sapecar lança perfume no olho do outro...

Entramos na Semana Magra!

Sem tirar o cigarro do canto da boca, observando o geitão da macacada, Momo aguarda o sabbado, 14, para tomar de assalto esta meiéca e baixar o decreto de fuzarca, decreto n.º 1 e unico, que "Declara o Estado de Loucura e suspende as garantias de seriedade, austeridade e hypocrisia".

O decreto não está sopa não...

Momo é um bicho!

Defendeu os seus e os direitos do seu collega Bacchus!

Ha muitos gajos torcendo que já chegue sabbado, para o decreto entrar em vigor.

Que belleza ver muita gente arrancar do rosto a mascara da hypocrisia!

Vae ser gosado!...

VAGALUME

FENIANOS

A VICTORIA DO GRUPO DOS ESPONJAS. — DUAS SOBERBAS FESTAS QUE VALEM POR UM CARNAVAL!

Urrha!... Urrha!... Fenianos!...

Eis o brado que se ouvia de boca em boca, dentro e fóra do "Poleiro"!

A passagem do quarto anniversario do Grupo dos Esponjas, foi motivo para uma grande demonstração de força do Club dos Fenianos, o pioneiro, o campeão do Carnaval carioca!

E' que as forças mais poderosas da entidade feniana, uniram fileiras e, unidas, fortes e cohesas, patentearam que os filhos do Sol não desmentem o seu passado e estão dispostos aos maiores sacrificios para manter as gloriosas tradições do grande Carnaval carioca.

O baile de sabbado foi um verdadeiro delirio, e a matinée mastigante, a passeata e baile de domingo, constituiram uma grande e deslumbrante apotheose.

A trindade feniana: Sabinas, Você Vae e Esponjas, que, levando á effeito aquella passeata em homenagem ao povo carioca, deu uma grande esperança de que o Carnaval externo ainda não está morto e será ainda capaz de voltar ao apogeu, porque no "Poleiro" ainda ha foliões dedicados e capazes de um gesto como aquelle de Manoel Cavanellas, em 1896.

Ainda ha no "Poleiro" quem tenha devotamento pelo invencivel pavilhão alvi-rubro e se manifeste "resistente" de verdade ante a investida dos adversarios ou profanos.

Esperem pelas outras demonstrações fenianas.

BOLA PRETA

Duas magnificas e soberbas festas offereceu o Cordão da Bola Preta, no sabbado e domingo aos seus incansaveis associados.

Bem poucas vezes se não é dado assistir uma festa da maior cordialidade carnavalesca, como a que no sabbado foi offerecida ao Grupo dos Trouxas (dentro do Cordão).

As mais lindas e tentadoras folionas deram brilho as festas de sabbado e domingo, que só terminaram dia claro.

Agora, Caveirinha, Alvaro e outros bambas da Bola, vão organizar festas em homenagem a Momo, nos dias gordos.

Vae Haver o Diabo...

E houve mesmo.

Houve o diabo a quatro na "Caldeira" para commemorar o quarto anniversario do Grupo Vae haver o Diabo, que festejou tambem a sua emancipação.

Aquelles foliões que dentro da "Caverna" deslumbraram o mundo carnavalesco, redobraram de esforços na "Caldeira" e fizeram o que se pode dizer, uma estréa auspiciosa.

Julio, o querido Julio, fez as honras da casa e foi a alma da festa, cercando das maiores attenções e gentilezas os innumeros convidados, e principalmente os representantes da imprensa.

Foram duas magnificas "chamadas" que marcaram uma estréa auspiciosa.

ELITE CLUB

Ha um samba que diz:

O vatapá, comida rara,
Assim com geito, é que se prepara.

E tão bem preparado elle estava, que não houve quem não appellasse para o segundo cliché...

E' que o Julio e Hilario, quando se mettem no brinquedo, levam a coisa mesmo á serio.

A "Tarde-bahiana" do Elite Club, para commemorar a entrada da semana-magra, foi a melhor matinée mastigante e dansante destes ultimos tempos.

No domingo, os directores e a orchestra se apresentaram carnavalescamente uniformisados, dando assim maior imponencia á festa.

Com franqueza, a "Tarde-bahiana" suplantou a Noite do Sonho.

O Elite Club está de parabens.

Foliões Cariocas

Mais um baile no sabbado e mais um grande successo.

Os Foliões Cariocas reuniram no sabbado as figuras mais representativas do mundo bohemio e carnavalesco, de modo que o baile foi mesmo o succo!

Decididamente os Foliões Cariocas vão de vento em pôpa.

Hoje reunir-se-á a directoria para tratar do carnaval externo, sendo apenas de 500$000, o auxilio da Prefeitura.

Parque de Diversões de Madureira

POMPOSAS HOMENAGENS A MOMO — GRANDES E RENHIDAS BATALHAS DE CONFETTI. — QUATRO ULTRA-PYRAMIDAES BAILES A FANTASIA

Evohé! Evohé!

Eis o brado que se ouve em todos os recantos de Madureira, a majestosa capital dos suburbios, onde se ostenta o bello e artistico coreto levado a effeito unicamente com a prata da casa... sem o auxilio daquelles que maiores lucros auferem com a construcção daquelle monumento carnavalesco.

Para corresponder ao desenvolvimento e progresso daquella localidade, o Parque de Diversões de Madureira que é o ponto de concentração da elite suburbana, estará em festa durante a semana magra, estando já organizado um programma succo e variadissimo.

Quinta-feira, será a primeira grande festa carnavalesca, em homenagem aos Democraticos e Teimosos de Madureira e aos blócos da zona Você Me Acaba e De Lingua Não Se Vence.

Sabbado, domingo, segunda e terça-feira gordos, serão realizadas renhidas batalhas de confetti, serpentinas e lança perfumes e pomposos bailes a fantasia.

Duas bandas de musica, uma jazz band e um choro, completarão as delicias dos frequentadores do Parque de Diversões de Madureira.

A chamada dos foliões á postos, será feita por estridentes e clangorosos clarins.

Todo o Parque será artistica, caprichosa e carnavalescamente ornamentado e profusa, feericamente illuminado.

Só quem fôr muito trouxa é que deixará de ir ao Parque de Diversões de Madureira.

CORPO FECHADO

Fez, quinta-feira ultima, na batalha da Avenida, a sua "reentré" no mundo carnavalesco o antigo grupo do Corpo Fechado, filiado ao Juventude Club e extincto por occasião do fechamento do gremio do saudoso Canéca de Paula. Arranha Céo, Piripipi, Galisa, Sublimado e Cambaxirra, foliões "cuéras" da velha guarda estão á frente do antigo grupo e vieram reclamar hontem ao DIARIO CARIOCA as respectivas "notas". Ahi vão ellas.

Aliás, os applausos já colhidos na formidolosa passeata de sabbado, na batalha da rua D. Luiza e nas visitas aos clubs Congresso dos Fenianos, Foliões Cariocas e na séde do "Vae haver o Diabo" valeram por uma verdadeira consagração de estimulos salutares para os valentes foliões. O maestro M. Sena, compositor conhecidissimo, compoz a marcha official que hoje será novamente ouvida em novos torneios na séde do grupo, á avenida Mem de Sá, 193, sobrado, ensaio e passeata com as "boas" do Palacete Vaticano.

As grandes batalhas de hoje e amanhã, na avenida 28 de Setembro, serão a "Itararé" da victoria definitiva do "Corpo Fechado", segundo o alegre Cambaxirra que nos veiu abraçar hontem, á noite, trazendo-nos esse punhado de novidades que vão acima em fórma de noticiario.

Beira Mar Casino

AUGMENTA O INTERESSE PELOS BAILES DO CARNAVAL

Os majestosos bailes a fantasia que nas quatro noites do carnaval o Beira Mar Casino vae realizar nos seus amplos salões, alcançarão como sempre um formidavel successo. E' isso o que se depreende pelo interesse na procura de mesas reservadas feitas na Casa Lopes Fernandes e no proprio Beira Mar Casino. Os salões serão decorados lindamente pelo scenographo Hypolito Collomb. Tocarão duas soberbas orchestras typicas.

Democrata Circo

O PROXIMO FESTIVAL DE CARMEN NOVARRO EM HOMENAEGEM AOS TENENTES DO DIABO

Carmen Novarro, a interessante artista da Empresa Oscar Ribeiro dar hoje, no Theatro Democrata-Circo, um festival em homenagem ao Club dos Tenentes do Diabo.

Com o concurso da afamada "Tuna Mambembe", subirá á scena uma revista carnavalesca, em que a referida artista tem grangeado dos "habitués" daquelle pavilhão, os mais vehementes applausos.

Tomarão parte no acto variado, artistas de merito, como Josephina Senna, Sylvio Jordano, Oscarita Brandão e muitos outros de evidente conceito, como sejam Clotilde Dorb, Roberto Dorby, Roberto Pantojo e o famoso ballarino Bueno Machado.

Ao espectaculo, que é dedicado ao capitão Djalma Jesus, seguir-se-á formidavel batalha de confetti e serpentinas.

Para melhor brilho desse festival, tocará, no Theatro Democrata-Circo, uma banda de Musica da Policia Militar.

Dia dos Blocos Suburbanos

SERA' QUINTA-FEIRA. O MAIS IMPORTANTE PRELIO DO CARNAVAL DE 1931

A commissão julgadora

Devido a chuva torrencial que desabou sobre a cidade, na noite de sabbado, a direcção do "O Jornal", muito acertadamente, resolveu transferir para depois de amanhã, quinta-feira, a realização do mais importante prelio do Carnaval deste anno.

A commissão julgadora ficou assim constituida de chronistas carnavalescos:

Francisco Guimarães (Vagalume), encarregado da secção do DIARIO CARIOCA; Antonio Velloso (K. Nôa), do "Diario de Noticias"; Augusto Moraes (Barulho), de "A Noite"; a presidencia do Centro dos Chronistas Carnavalescos para indicar um juiz, e o velho chronista Ephraim de Oliveira (Meudo), do "Jornal do Brasil", como tambem o conhecido e popular autor de musicas carnavalescas De Wilton (João da Gente).

ALERTA, MADUREIRENSES!

E' HOJE

Uma commissão composta das galantes senhorinhas Deborah Costa, Silvia Costa, Dyrci Pereira, Carmen Pereira, Josephina Gomes, Odette Gomes, Diva Ferreira, Maria Botelho e Noemia Rocha, organizou para hoje, terça-feira, uma monumental batalha de confetti na Estrada Marechal Rangel, no trecho das ruas Borborema e Ytingui, em Madureira.

Serão distribuidos tres valiosos premios: Ao blóco que mais se destacar; a criança mais bem fantasiada, e ao automovel que mais alegre estiver.

Essa batalha que promette revistir-se de grande brilho, será em homenagem ao commercio da localidade.

Espera-se, pois, mais uma victoria para os foliões de Madureira.

Haverá, tambem, flores, musica, etc., etc.

Colyseu Internacional

A MONUMENTAL MATINÉE INFANTIL DE SEGUNDA-FEIRA DE CARNAVAL

A nota sensacional do Carnaval de 1931, será dada pela Empresa do Colyseu Internacional, realizando na segunda-feira gorda um grandioso baile a fantazia em homenagem á garotada carioca.

Para esta matinée monstro foi confeccionado um attraente programma que será cumprido á risca.

Os petizes encontrarão um ambiente inteiramente do seu saber, pois além das dansas serão proporcionadas por uma excellente banda de musica, poderão se exhibir num acto variado que a Empresa lhes reservou, e no qual poderão demonstrar as suas aptidões para a arte de representar e aos seus temperamentos folionicos.

Os que não souberem dansar não pegarão em crianças nem tampouco cochilarão. Uma dezena de Tonys, Palhaços, Clows se incumbirá trazel-o em hilaridade, com as graças e palhaçadas. Vae ser um authentico carnaval infantil. Nada faltará a garotada.

Brinquedos, balas, bom-bons, flores, doces, lança-perfumes em quantidade serão offerecidos a petizada.

A Empresa premiará criteriosamente aos que melhor demonstração fizerem no acto variado, assim como aos que se apresentarem melhor fantasiados, quer em luxo, quer em originalidade, quer em comicidade, tendo para isso ricos e valiosos premios das seguintes casas: A Capital, Casa da Onça, Castello do Rio, Bazar Rio Branco, Casa Indigena, Camisaria e Chapelaria Lapa, Pharmacia Cavoult, A Paulicéa, o Camizeiro, A Torre de Belem e Confeitaria S. Francisci de Paula.

Isso não fica assim Polino

Acaba de ser organizado por um grupo de foliões do Andarahy, o Bloco Carnavalesco "Isso Não Fica Assim Polino," com séde á rua Barão de Bom Retiro n. 777, e tendo a frente os veteranos carnavalescos, dr. Barata, Careca 1º, Careca 2º e o dr. Pitanga.

A sua directoria ficou assim constituida:

Presidente — Oscar José Teixeira, "lord Brigou Com o Patão."

Vice-Presidente — Walfredo Machado, "lord Cadê o Cabello."

Secretario — Antenor Pereira da Silva, "lord Só de Bigode."

Thesoureiro — Alberto Barnabé Villa Nova, "lord Sou Riograndense."

Procurador — Nicanor Pitanga, "lord dr. Pitanga."

Os componentes do bloco, darão em sua séde no proximo domingo dia 8 do corrente, uma succulenta feijoada em regosijo ao grande acontecimento.

Para maior successo, elles se garantem com o seguinte samba:

"SEU MANÉ NÃO QUÉ"

Musica do "Seu Julinho Vem" lettra de Newton Mattos.

Seu Mané não qué
Seu Mané não qué
A cem réis vender a chicara de café,
Queira elle, ou não
Queira elle, ou não
O café só pode ser mesmo a tostão
Vem cá seu Souisa
Abre a porta e caladinho
Vá vendendo o cafésinho
Deixa de sabedoria
Pois seu Adolpho
Nunca foi de brincadeira
E quando perde a estribeira
Sempre faz estrapolia
Seu Mané não qué
Seu Mané não qué
Ó seu Mané
Não adianta mais gritar
Pois a chicara de café
Por cem réis eu vou tomar
Estou com sorte
Seu Prefeito é homem novo
Elle tem o braço forte
E sahiu cá do Zé povo

Os bailes carnavalescos do Theatro São José

Mais uma semane e o Theatro São José estará decorado e illuminado ás maravilhas para cebeber os carnavalescos cariocas, estuantes de enthusiasmo por este carnaval interno que é a delicia de muito folião.

Duas afinadas bandas de musica militares, briosas e pujantes farão as vezes do alcool-motor nacional e impulsionarão, nas notações incessantes dos "fox" e "maxixes," as centenas de pares bem phantaziados e melhor animados, os quaes deverão encher os salões do grande theatro da Praça Tiradentes, dando-lhe um aspecto multicor e turbilhionante.

Um esmerado serviço de "buffet" ali se encontrará, a retemperar as forças a dar animação.

E assim, no sabbado, domingo, segunda e terça-feira proximos, o Theatro São José, será com certeza, pequeno para abrigar aquelles que vão abrilhantar os mais animados e carnavalescos da folia de 1931.

Na segunda-feira de Carnaval, terá logar, no Theatro São José, a costumeira "matinée" infantil, que ali se realiza pelo carnaval.

Como se ha annunciado, dar-se-ha na linda festa infantil que esta sendo preparada com todo o esmero e carinho, uma grande e farta distribuição de briquedos, dirigida pela querida actriz senhora Aurora Aboim que patrocinará a festa dos petizes cariocas, para os quaes o' interessante comico uruguayo "Pollolito" fará exentricidades, graças e sortes.

Disse Me Disse

Que fim levou a Lyra de Prata, que em S. João de Merity, o anno passado conquistou por... conversinhas, uma collossal taça offertada pelo Chico Castro?

Será que este anno, não deseje fazer competições com o Rosa de Ouro.

A Carlota Speraudio, bem poderia dizer alguma couza ao Purúrúcka.

* * *

Ouvimos dizer que o carnaval deste anno do "Rosa de Ouro," no 4º districto de Iguassú, está avaliado em 4:000$000.

Só o Livro de Ouro, recebeu uma assignatura... de 500$000 de um carnavalesco de verdade...

* * *

O Mario Fontoura, presidente da "Floresta Abandonada," na Pevuna, está aguardando a quarta-feira de cinsas, para mostrar ao povo, o seu sumptuoso prestito.

Só, porque o Ernesto dos Santos disse que, em materia de Carnaval... não dá confiança aos mestres no assumpto.

* * *

Dizem que o Pavunense, irá mostrar aos entendidos em assumptos carnavalescos, que este anno a couza é... com que roupa?...

* * *

O "Vampiro" entristeceu nestes ultimos dias.

Entrando em indagações o Orbilio Soares, presidente do Resedá, segundo é voz corrente, apurou que o "ebó" do "Titio" produziu effeito contrario, isto é, virou o feitiço contra o feiticeiro, e, quando "Exu" arriou "Titio Faustino" virou artilheiro.

Muito serio, o Orbilio dizia ao Amadeu:

— Veja você, como andam as sociedades! Até para carnaval já se faz "despacho" com farofa de azeite de dendé!

— Sim?!!

— Pois então! O Moura se pegou com o "Zuza" que só trabalha para o mal. O "Vampiro" agarrou-se ao "Titio" que tambem trabalha para o bem! Se nós quizessemos...

— Nós, sim, e sem precisar gente de fóra.

O lusitano secretario empallideceu e o Presidente proseguiu:

— Nós nos serviriamos da prata de casa: Pae Oscar e o Sady que e "ogan".

— "Ogan"?

— Sim; é elle quem tira os canticos no "terreiro" de Oscar...

* * *

A Flor do Abacate vae deslumbrar, mais uma vez, a população carioca.

O Moura sabendo que o "Vampiro" o havia condemnado por fazer uma repetição de carnaval romano, respondeu logo:

— Quem fala de nós... tem paixão. Roma não se fez num dia, logo um carnaval romano não se poderia fazer num anno só. Antes sair repetindo um estylo como o romano que dá margem, a um milhão de interpretações, que ficar "engarrafado" numa supposta alliança, "mordendo" e soprando, como qualquer morcego vagabundo...

* * *

Quando serão entregues as medalhas aos vencedores daquelle famoso torneio de bolsa realizado no Modelo Club?

Então seu Mario?

Os filhos da Candinha estão dando com a lingua nos dentes.

* * *

Causou sensação em Braz de Pina e Cordovil a noticia publicada pelo "Diario Carioca", da fundação de um bloco, tendo á frente o "Juca Gama".

O Guerra disse logo naquelle tom "mimoso".

— O bloco ficará muito bem, se o Gama no carnaval, não entender de ir amarrar o cavallo em Irajá...

* * *

Um amigo do Gama segredou co Velloso:

— Antes o Gama amarrando cavallo em Irajá, que aquelle famoso medico dando injecções em Cordovil...

* * *

Vae sendo motivo de commentarios, quem será o porta estandarte do novo Bloco Que Buraco!, fundado em Braz de Pina — Cordovil.

Ainda hontem na porta de um botequim proximo a estação de Cordovil teimavam num grupo:

— Deve ser o filho.

— Na minha opinião deve ser o pae, que tem mais geito...

— O filho é o succo!

Felizmente ficou tudo em paz, sem haver necessidade de.. guerra, porque não é lá das melhores coisas aguentar um talabarte...

* * *

Que já se fala na eliminação do Coxadas dos Fenianos, pelo facto de morar com o Manduca do Cães.

* * *

Que em frente a certo club carnavalesco collocaram grande cartaz com os dizeres: Ao passar por aqui cuidado com seu guarda-chuva.

* * *

Garantem-nos que se certo club, que ha varios mezes não se explica com o senhorio, está na emergencia de ver outra bandeira com as mesmas cores substituir a actual. Puxa, quatro mezes... e sem carnaval externo...

* * *

Afinal, depois de muito discutirem ficou deliberado que o porta-estandarte do Bloco Que Buraco, fosse o "Reguincha", porque aquelle seu passinho e meio caminho andado..

* * *

Aquella pornographica "lingua franceza" com arroz á baeta, servida domingo na "Caverna", produziu embaraço gastrico em muita gente que não estava habituada a "comidas" de gordura...

* * *

Quem lambeu os beiços foi o Abilio e o presidente pedio "bis", tendo ambos se enterrado no prato predilecto, por se tratar de uma coisa mollezinha, de accordo com os dentes de suas eminencias, que já não aguentam com o rojão de carne muito dura...

* * *

O "Diario Carioca" deu realmente um tremendo "furo".

O Bloco Caçadores de Veados, não tendo feito carnaval externo, despachou para Madureira toda a sua "preciosa" collecção em numero de 15 specimens.

O pessoal da capital dos suburbios segredava a cada figurante que apparecia:

— Você me acaba...

* * *

Houve, porém um momento em que no Café Amorim, um figurante da "Epopéa das Flores", estava tomando o "seu pedaço" e ouviu o mesmo estribilho:

— Você me acaba...

A resposta não se fez esperar:

— De Lingua Não se Vence...

Houve então a intervenção do capitão Alberto Amorim:

— O melhor é acabar com esta divergencia entre vocês, porque a União Faz a Força...

O Abilio, intervindo, avisou ao Amorim:

— Cuidado heim!... Elles Te Dão!...

Amorim, sorrio, fez uma cocegazinha debaixo do queixo do Abilio (Ué!...) e disse galhofeiro:

— Felismina Minha Néga... Não Posso Me Amofinar...

* * *

Recebemos o seguinte telegramma:

"Madureira, (9) — "Diario Carioca" — Rio. — Por quanto terá o Antonio Drummond, alugado o pessoal dos Caçadores de Veado e as fantasias do anno passado, afim de figurarem na Epopéa das Flores?

* * *

Offerece-se um premio de 500 r. quem descobrir quaes os chronistas que não usam meias.

O "Sabidinho" e o "K. Rapeta" não são...

* * *

A maior surpresa do Bloco "De Lingua não se Vence", foi o Cauby, perder os sapatos e o Edgard não se conformar em representar "Venus" e sim a empregada da Lua...

LYRIO DO AMOR

O SEU RESURGIMENTO

Recebemos a seguinte communicação:

"Illmo. sr. redactor carnavalesco do "Diario Carioca" — Tendo resurgido em 7 do corrente a veterana sociedade dansante carnavalesca "Lyrio do Amor", pelo presente venho em nome da directoria participar a v. s.. Aproveitando a opportunidade ponho ao vosso inteiro dispor a nossa séde social á rua S. Clemente n. 45, sobrado.

Sem outros motivos subscrevo-me com elevada estima e consideração. — Rio de Janeiro, 8 de fevereiro de 1931. Attº Amº, Agdº. — Manoel J. Rodrigues, 2º secretario."

QUEREIS ANDAR NA MODA?
Procure a Alfaiataria á Rua da Conceição, n.º 120, aonde encontrareis grande variedade de casemiras nacionaes e estrangeiras, a preços ao alcance de todos
Ternos desde 130$000
AVIAMENTOS DE 1.ª ORDEM
ACEITAM-SE FEITIOS A PREÇOS MODICOS

CAPITAL 100 REIS

Diario Carioca

INTERIOR 200 REIS

Director: J. E. DE MACEDO SOARES

Anno IV — Numero 805 | Rio de Janeiro, Terça-feira, 10 de Fevereiro de 1931 | Numero avulso 100 réis

Estão salvas as finanças do Estado do Rio

Como foi resolvido o problema pelo "magistral financista", sr. Vicente de Moraes

O mundo financista está assombrado com o sr. Vicente Moraes, secretario das Finanças do Estado do Rio de Janeiro.

O homem é um "genio" na materia, uma verdadeira "aberração".

Com seus "vastos "conhecimentos", com a sua "tactica", o "super-homem" está restaurando as finanças e "consolidando" o credito do Estado do Rio de Janeiro.

As ultimas medidas do "genial artista", resolveram em definitivo o magno problema.

Eis como vão ser escorchadas as taxas de viação. Pasmae povo fluminense!

O vagão de cal, que pagava 3$ de taxa, foi augmentado para 90$000. A banana, que era cobrada por frete, o vagão, a 43$000, passou a 80$000, e... o papel, deu o fantastico salto de 40$000 para 1:600$000, por vagão.

A proporção é "animadora", e, se o sr Vicente Moraes não esfriar na sua "carreira financista", em pouco, está salvo não só o torrão fluminense, como o Brasil inteiro.

Os fuzileiros navaes

Apoiam, incondicionalmente, as autoridades constituidas

Esteve na redacção do DIARIO CARIOCA uma commissão de fuzileiros navaes que nos fez entrega do seguinte memorial:

"Supremas autoridades do paiz. — Nós, Fuzileiros Navaes, somos disciplinados cumpridores de ordens, a quem o governo deve depositar toda confiança. Somos desapaixonados, não temos sympathias politicas nem espirito de rebeldia, o que reina na consciencia limpa e tranquilla de cada um de nós é que devemos estar sempre ao lado daquelle que estiver no poder, seja elle quem fôr e em qualquer época.

Mesmo na hora afflictissima em que partimos para a campanha de outubro passado, partimos resolutos, convictos de que iamos cumprir com o nosso dever de militar, que era o de defender o governo constituido, por isso pretendemos ser sempre legalistas, seremos sempre honrados.

Não quer dizer com isto, que seja ignorancia de nossa parte em assim procedermos. Tambem não é por nos haver batido em favor do sr. Washington Luis, que se desmerega a confiança das autoridades constituidas. Facto é que, dantes, eramos pelo que caiu e agora somos pelo actual, e assim pretendemos seguir sempre com este ideal. Asseverando mais que, se confiardes em nós, no cumprimento de uma ordem, verão que somos verdadeiros leões. Somos a garantia das leis de nosso paiz e o orgulho de nossa patria, porque nunca havemos de trail-a. Isto deve germinar no senso de todo brasileiro, que, nós, Fuzileiros Navaes, samos dignos, porque, jámais usaremos a mascara da hypocrisia."

De inquilino a proprietario! Eis o que proporciona aos seus assignantes, pelo grande sorteio que agora instituiu, o DIARIO CARIOCA. Consulte as bases deste certamen.

Tragico desespero de um operario

O operario Manoel Coelho, brasileiro, de 56 annos de edade, viuvo, morador ao Alto da Bôa Vista, numa casinha proxima á cachoeira da Cascatinha, soffria, ha muito, de um mal incuravel. Era uma ferida de origem cancerosa.

Agora, depois de um anno de padecimentos incriveis, o pobre homem desesperou-se, e, hontem, cedo, jogou-se do alto da cachoeira ás aguas, perecendo afogado.

Seu corpo, a principio submerso, veiu algum tempo depois á tona, tendo o soldado n. 22, do posto do Alto da Bôa Vista communicado o facto ao delegado sr. Marianno Netto Lisboa, que indo ao local tomou as providencias necessarias, fazendo remover para o necroterio o cadaver do infeliz.

Manoel deixa tres filhos:: Manoel, de 25 annos de edade, Octavio, de 23, e Maria, de 19.

MATANDO O BICHO

Um contraventor autoado no 20.° districto

O delegado Afranio Palhares, do 20° districto policial acompanhado dos investigadores Alipio e Innocencio, varejaram a casa da rua Basilio da Gama, numero 65, onde o individuo Donato Ramos Maia, vendia "bicho".!

Em seu poder foram apprehendidas 203 listas e a importancia de 23$000 em dinheiro e varios outros objectos do "jogo".

O contraventor foi autuado em flagrante, sendo removidos para a 2ª auxiliar todos os trastes ali encontrados.

FOI EXONERADO O SR. PIRES DO RIO

O ex-ministro da Viação foi demittido por abandono de emprego

O Sr. Pires do Rio

O sr. Pires do Rio, ex-prefeito de S. Paulo, ex-deputado federal e ex-ministro da Viação, por acto de hontem, do sr. ministro da Viação, foi exonerado do cargo de inspector technico da Inspectoria de Obras contra as Seccas.

O motivo dessa demissão foi não ter o engenheiro Pires do Rio se apresentado ao serviço, dentro do prazo marcado por portaria do Ministerio da Viação.

POBRE SERGIPE

O interventor sergipano deve mandar apurar o caso da construcção da estrada de rodagem executada pelo ex-deputado Leandro Maciel

ARACAJU', 9 (D. T. M.). — O ex-deputado Leandro Maciel, parente do ex-presidente de Sergipe, sr. Manoel Dantas, e do Interventor Federal neste Estado, pediu a abertura de um inquerito sobre os governos dos srs. Graccho Cardoso e Pereira Lobo.

O caso está sendo muito commentado aqui, por quanto o sr. Leandro Maciel se acha envolvido nas obras de construcção da estrada de rodagem de Larangeiras a Soccorro, sobre as quaes se tem pedido, pela imprensa, uma devassa, sem que até agora tenha sido dada qualquer providencia a respeito.

Essa estrada, que tem seis kilometros de extensão, foi construida no governo do sr. Manoel Dantas, tendo ficado ao thesouro de Sergipe por dois mil contos de réis.

Foi buscar lã e saiu tosquiado

Foi soltar o amigo e ficou preso tambem

Hontem, pela manhã, num botequim da rua Saccadura Cabral, os nacionaes Abilio da Costa e José Camillo, por questões futeis, tiveram uma discussão e foram ás vias de facto. Um policial prendeu-os, conduzindo-os á delegacia do 11.° districto.

O marinheiro nacional numero 13.712, José Barreiros, sendo amigo de um dos contendores, foi á delegacia interceder por elles junto ao commissario Thomé Rodrigues.

Quando a autoridade ouvia o interventor, foi informada de que elle costumava andar armado. Fel-o revistar, encontrando em seu poder um revolver com oito balas.

O marinheiro foi autu'o em flagrante, indo se reunir aos camaradas...

50 Contos de réis

aos assignantes do DIARIO CARIOCA

40 PREMIOS

em objectos uteis, lindos e modernos, serão sorteados entre os nossos assignantes no proximo Natal.

Distribuiremos. entre outros, os seguintes premios:

Um automovel "Chevrolet" Turismo, aperfeiçoado, no valor de	6:550$000
Um terreno na Villa da Capella (Districto Federal)	5:500$000
Estadia no Hotel dos Estrangeiros até a importancia de	5:000$000
Uma apolice de Seg. de Vida, remida, emittida pela Equitativa dos E. U. do Brasil	5:000$000
Idem, Idem, Idem	5:000$000
Uma refrigeradora electrica S-42, da General Electric	3:800$000
Um apparelho de Radio "Partner", da Casa Mestre & Blatgé	3:000$000
Uma mobilia de sala, da Casa "Leão dos Mares"	2:000$000
Uma machina de costura "PFFAF" da casa Theodor Wille & Cia.	1:000$000
Um apparelho de projecção "Pathé Baby"	500$000
Um lindo pyjama, para homem, todo em seda, confecção da Casa York	300$000
Um jogo de caneta e lapiseira "Conklin-Endura", para homem	250$000
Idem, idem, idem, para senhora	250$000
Um estojo de perfumarias da "Casa Kanitz"	200$000
Uma machina photographica "Ikonta", da Casa Theodor Wille	200$000

Importante — Não ha mappas nem coupons a comprar. O assignante receberá seu cartão numerado para o sorteio, sem despesa de especie alguma.

Com 40$000 apenas — tereis todas as manhãs, durante todo o anno, em vossa residencia, um exemplar do "Diario Carioca" — jornal moderno, noticioso, politico, que vos trará ao par de todos os acontecimentos na Capital, nos Estados, em todo o mundo. Secções bem cuidadas, de commercio, theatro, cinema, agricultura, pecuaria, radio, discos, modas, etc. Util e instructivo para si e para sua familia. Edições diarias de 12 e 16 paginas.

Para assignaturas — Endereçar á gerencia do "Diario Carioca", Praça Tiradentes n.° 77 — Rio de Janeiro. Agentes, viajantes e correspondentes em todo o Brasil autorizados a receber assignaturas.

As pessoas que já tomaram assignaturas de anno deste jornal, de 1.° de janeiro do corrente, até esta data, tambem terão direito ao Sorteio. Os assignantes de um semestre, poderão completar o anno pagando a differença, ficando desse modo habilitados ao Sorteio.

Com que roupa?...

NO PORTO DE MARIA ANGU' AINDA SE TOMA BANHO A' VONTADE...

Hontem, no porto de Maria Angú, banhavam-se: Alberto Beri, morador á rua das Missões, n. 69; Alberto Stonel, morador á rua Engenho da Pedra, n. 31, e José de Souza Gomes, residente á rua Paranapanema, n. 128, quando o commissario Machado Junior, de dia á Delegacia do 22° Districto Policial, notou que os mesmos estavam com pouca roupa, prendendo-os.

Na delegacia, os tres rapazes, depois de terem sido admoestados pela autoridade que os concitou a respeitar a lei, pagaram a multa estabelecida em taes casos, que é de 20$000.

Em seguida, foram elles postos em liberdade.

Accidente no trabalho

Hontem, quando trabalhava entre os armazens 15 e 16, do Caes do Porto, foi victima de um accidente, fracturando a rotula esquerda, o operario Pio Joaquim Maia, brasileiro, de 58 annos de edade.

Preso porque roubou

Foi preso, hontem, na hospedaria da rua Lédo, n. 57, quando procurava dormir, o "aguia" Darcy Silva, que, ha dias, com o auxilio de uma chave falsa, abrira o cofre da pensão á rua Marechal Floriano, n. 136, pertencente a Calixto Alves, dali retirando um annel com brilhantes, outro symbolico de bacharel e a quantia em dinheiro de 1:800$.

O "chuveiro", o larapio empe- Districto Policial, o commissario Abrantes encontrou em seu poder a importancia de 980$000 e um dos anneis.

O "chuveiro", o larapio empenhara-o por 160$000, na casa N. L. da Silva, á travessa do Rosario, n. 20.

Falleceu no Hospital

As autoridades do 27° districto policial solicitaram do Gabinete Medico-Legal um medico para proceder á autopsia no cadaver de Anna Silva, brasileira, de 34 annos, casada, residente á Estrada Areia Branca n. 1[illegible], que falleceu, hontem, no hospital D. Pedro II, em Santa Cruz, em consequencia dos ferimentos recebidos, produzidos por bala, em dezembro do anno proximo passado, ferimentos de que é autor seu companheiro, tendo sido o crime occorrido naquella localidade.

IMPORTANTE REUNIÃO DA COLONIA NORTE-RIOGRANDENSE

Realizar-se-á, no dia 12 do corrente, á rua Buenos Aires, 154, 2.° andar, uma grande reunião da colonia norte-riograndense, aqui domiciliada.

Para essa reunião, cujo objectivo é tratar da situação politica do Estado, são convidados todos os filhos do Rio Grande do Norte, residentes nesta capital.

Policia Militar do Districto Federal

ASSISTENCIA DO PESSOAL

Serviço para hoje:

Uniforme, 6°.

Superior de dia, cap. Candido; official de dia ao quartel general, cap. Palmeira; medico de dia, cap. grad. dr. Saraiva; medico de promptidão, cap. dr. Barros; pharmaceutico de dia, 2° ten. Adhemar; dentista de dia, 2° ten. hon. Nataldo; interno de dia, academico Simoni; ronda com o superior de dia, 2° ten. I. Campos; G. da Policia Central, asp. Aristides; guarda da Amortização, 2° ten. Sylvio; guarda do Thesouro, asp. Leite Araujo; promptidão no quartel general, 1° ten. Raymundo; Guarda da Moeda, asp. Mario; ronda especial, sargentos Aluizio e Heliodoro; auxiliar do official de dia ao Q. G., sargento Alcides; enfermeiros de promptidão ao Q. G., soldado Godofredo; musica de promptidão, a do 2° B. I.; piquete ao quartel general, 2 corneteiros 2° B. I.; ordens á Assistencia do Pessoal, 2 praças da C. Mtr.; motocyclista de dia, soldado Leite.

NOS CORPOS

Dia — No 1° batalhão, 1° ten. Pessoa; no 2°, 1° ten. Lage; no 3°, 1° ten. Valentim; no 4°, 2° ten. Dorna; no 5°, 1° ten. Orlando; no 6°, Cap. Diniz; no Regimento de Cavallaria, 1° ten. Prescilliano; no C. de S. Auxiliares, aspirante Lucio; na C. de Metralhadoras, asp. Mazzolena.

Promptidão — Asp. W. Nobre; 2° ten. Jacintho; asp. Ulha; 2° ten. Pierre; 2° ten. Machado; 1° ten. Sabino; 2° ten. Alvarez.

CORPO DE BOMBEIROS

Serviço par- hoje:

Director do serviço, major Sabido; official de dia, cap. Alexandre; auxiliar de dia, 2° ten. Raul; 1° soccorro, 2° ten. Diogenes; 2° soccorro, 2° ten. Lára; manobras, 1° ten. S. Costa; medico de dia, cap. dr. Borelli; medico de emergencia, dr. Nelson; interno, academico Pombo; dia á pharmacia, 1° ten. dr. Campos; ronda geral, 2° ten. Gomes. Folga, o commandante da estação de Campinho.

Quer passar uma temporada no Rio, hospedado no Hotel dos Estrangeiros, um dos melhores da Capital da Republica? Leia o DIARIO CARIOCA.

Quando alvejava a policia a tiros matou o companheiro de aventuras

O crime da noite de domingo na Parada do Lucas

Os moradores dos suburbios da Leopoldina quasi diariamente assistem o espectaculo edificante de individuos, que armados de revólver, percorrem diversas localidades, detonando as suas armas a esmo, amedrontando não só a população como atemorizando os transeuntes.

Na noite de domingo ultimo, na Parada de Lucas, Sebastião José de Oliveira, vulgo "Cheiroso" e o sapateiro Domingos Passos, armados de revolver, divertiam-se a atirar a esmo.

Os moradores aterrorizados com a fuzilaria, avisaram do facto a policia do 22° districto.

O investigador Pedroso, que se encontava na delegacia de Ramos, acompanhado de outros policiaes partiu para o local, afim de deter os dois individuos.

Chegando á rua Joaquim Pinho com o cruzamento da Estrada Rio-Petropolis, os policiaes defrontaram-se com os dois homens, dando-lhes voz de prisão.

"Cheiroso" e Domingos Passos não se submetteram á ordem recebida e reagiram.

Os policiaes não se intimidaram e tentaram subjugal-os.

Foi nessa occasião que Domingos Passos, conseguindo desvencilar-se das mãos de um dos policiaes, alvejou o investigador Pedroso. O tiro, porém, errou o alvo, indo attingir a "Cheiroso" na cabeça, prostrando-o por terra.

Ante o que se passara, os policiaes perseguiram a Domingos, conseguindo prendel-o.

Chamada a Assistencia do Meyer para soccorrer o ferido, foi elle transportado para o Posto do Meyer e dali para o Hospital de Prompto Soccorro, onde veiu a fallecer, momentos depois de internado, sendo seu cadaver recolhido ao necroterio do Institut Medico Legal.

O criminoso, levado para a delegacia, foi autuado e recolhido ao xadrez.

A PREFEITURA DE POLICIA DO DISTRICTO FEDERAL SERA' UMA ORGANIZAÇÃO MODELAR

(Continuação da 1ª pagina.

creação da policia de carreira, sem a qual não se póde realizar uma obra completa, pois não compreende um apparelho policial senão constituido por gente technica e experimentada.

Contra possiveis violencias do prefeito de policia

Será criado o Conselho de Policia, que terá funcção consultiva e deliberativa. Este Conselho será formado de membros da propria policia e de outras personalidades, de preferencia juridicas, todos homens de comprovada idoneidade moral e reconhecida capacidade intellectual. Terá o Conselho, além do mais, attribuições para reprimir os abusos e prevaricações do prefeito de policia.

A Escola de Policia

Criar-se-á uma escola com os cursos preliminar, secundario e superior, pelos quaes todos os funccionarios de policia terão que passar, para adquirir as aptidões e ensinamentos necessarios ao bom desempenho do serviço que estiver affecto ao cargo de cada um. Essa escola será dotada de um museu, para maior facilidade e pratica do ensino de policia.

A investigação

O chefe de policia, referindo-se á nossa Secção de Investigações e Capturas, fez sentir tambem a sua falta de apparelhamento. Defende, a essa altura, os seus funccionarios quanto ás falhas no serviço de investigação e affirma que será organizado um apparelhamento completo para investigações technicas e scientificas, perfeitamente adaptado aos moldes de hoje, dotado de laboratorios para as pesquisas scientificas e apparelhos para as investigações technicas. Quanto ao pessoal, a Escola se encarregará de fornecel-o com a technica necessaria para o serviço.

A suppressão do inquerito

A policia ficará unicamente com a acção preventiva ou administrativa, cabendo a repressão aos delictos-policia repressiva ou judiciaria, aos juizados de instrucção que serão tantos quantos forem as sub-prefeituras policiaes.

Importa isso na suppressão do processo antiquado do inquerito.

Desapparecerão as delegacias auxiliares e se criarão oito sub-prefeituras policiaes que terão tantos commissarios quantos forem necessarios ao serviço.

Nas sub-prefeituras existirão representantes de Policia, de Prefeitura e de Saude Publica.

Os tribunaes de policia

Serão criados os tribunaes de Policia para os julgamentos summarios de infracções policiaes, constantes do regulamento, contravenções em geral e pequenos delictos.

As contravenções devem todas allas corresponder a penas pecuniarias, sendo julgados, summariamente.

Organizadas as commissões technicas

Concluida a explanação do antiprojecto que foi largamente discutido e geralmente aceito, o dr. Baptista Luzardo declarou que esperava dos seus compatricios o melhor esforço e patriotica dedicação para se apresentarem idéas e opiniões no mais curto espaço de tempo. Pretendia apresentar dentro de tres mezes o projecto definitivo para a reforma e isso mesmo prometteu ao chefe do Governo Provisorio. Confiado, pois, no patriotismo e boa vontade dos presentes, punha, decididamente, mãos á obra.

Em seguida, installou-se a commissão central e foram organizadas as sub-commissões, assim constituidas:

Commissão Central — Presidente, Baptista Luzardo; 1° vice-presidente, M. Sá Freire; 2° vice-presidente, Evaristo de Moraes, secretario geral, O. Nogueira; 1° secretario, E. C. O. Cruz; 2° secretario, W. V. de Miranda Carvalho; 3° secretario, N. Rodrigues Caó; 4° secretario, Armando Vidal.

Commissões parciaes:

Conselho de Policia — Belisario Tavora, Bento Faria, Astolpho de Rezende, Oscar P. Fontenelle e Leonidio Ribeiro.

Juizado de Instrucção e Tribunal Policial — Galdino de Siqueira, Virgilio de Sá Pereira, André Faria Pereira, E. Claudino Oliveira Cruz, Candido Mendes de Almeida e Godofredo Maciel.

Poder de Policia — Salgado Filho, E. V. de Miranda Carvalho, Armando Vidal, Astolpho de Rezende, Olyntho Nogueira e Luiz Franco.

Programma da Escola — Ilha Moreira, H. Rodrigues Cao, C. Porto Carrero, Candido Mendes, Olyntho Nogueira e Arthur Nunes da Silva.

Toxicos e entorpecentes, Loucos e Ebrios — Faria Souto, Augusto Mendes, Pernambuco Filho, Humberto Gotuzzo, Raul Camargo e José Collares Moreira.

Directoria de Investigações — Evaristo de Moraes, Afranio Peixoto, Salgado Filho, Olyntho Nogueira, Waldemiro de Carvalho Nascimento Silva e Francisco Cardoso Coelho.

Casa de Detenção e Colonia Correccional — Carvalho Mourão, J. Collares Moreira, J. de Deus Vianna, Salgado Filho e Virgilio Barbosa Lima.

Secretaria — Mario Moraes de Paiva, Fernando Lobo, A. Fioravanti Bittencourt, J. Carlos Vidal, João Luiz Cordeiro, Orlando Meirelles, J. C. Vital e Olyntho Nogueira.

Censura: theatro-film — Abadie de Faria Rosa, João Barbosa, Monte Arraes, Mello Barreto, Pitta de Castro, Alvaro Hilario, D. Teixeira e Domingos Segreto.

Contravenções — Mello Mattos, E. V. de Miranda Carvalho, Domingos J. Pereira Junior.

Infracções de ordem policial — Olyntho Nogueira, Claudino de Oliveira Cruz e Edgard Costa.

Instituto Medico Legal — M. J. de Salles, Afranio Peixoto, Tannes de Abreu, Raul Bergallo, H. R. Cáo e Morethson Barbosa.

Gabinete de Identificação — Edgard Costa, J. Carlos Vital, Heitor Bracet, Mario Pereira Duarte da Costa, Olyntho Nogueira e Alfredo M. Cavalcanti.

Policia Maritima — Targino Ribeiro, Carlos Costa, Oscar de Souza, Astolpho de Rezende, Bento de Faria e Darcy Fróes da Cruz.

Vadiagem, Mendicidade, Jogos, Explosivos e Inflammaveis — Alvaro Belford, Vicente Piragibe, Alvaro Gurgel de Alencar, Joaquim Gonçalves, Olyntho Nogueira e Balthazar da Silveira.

Officinas diversas — J. Carneiro Leão e Olyntho Nogueira.

Suggestões e pontos de vistas

O sr. Baptista Luzardo foi applaudido com grande calor. As suas ultimas palavras foram abafadas por salvas de palmas que reboaram demoradamente.

Após o chefe de policia, tomou a palavra o sr. Candido Mendes, que animado pelo patriotico discurso do sr. Baptista Luzardo, dispunha-se a dar a sua opinião. Referiu-se ao despoliciamento das nossas costas e fronteiras, que se acham abandonadas. Acha que é indispensavel um policiamento rigoroso nos portos, costas e regiões fronteiras, sem o que não se compreende uma reforma efficiente no nosso apparelho policial.

E o sr. Candido Mendes, depois de varias considerações, propõe que se nomeie uma commissão para estudar a policia externa do Brasil.

O sr. Baptista Luzardo, aparteando, diz que, do assumpto, já cogitou com o sr. Oscar de Souza, da commissão de Policia Maritima.

A seguir falou o sr. Evaristo de Moraes, que prometteu collaborar na reforma, com o espirito e o coração.

Ainda usaram da palavra o sr. Carlos Costa, refutando um trecho do discurso do sr. Evaristo de Moraes e achando dispensavel o Conselho Consultivo, cujas attribuições poderiam ser affectas ao procurador geral da Republica, o sr. Armando Vidal, que leu um projecto de sua autoria, o sr. Luiz Franco, Astolpho de Rezende, Faria Souto e Galdino de Siqueira, encerrando-se depois a sessão.